No 8395 Shanghai Friday December 9 1927. THE EASTERN TIMES Published every morning including Sunday

時報

中華民國十六年
十二月九日星期五
舊曆丁卯年十一月十六日
今天二張售大洋三分
第八千三百九十五號

定報價目
本埠及日本一個月一元 三個月二元九角 六個月五元七角 九個月八元四角 全年十一元 南洋歐美各國一個月二元 三個月五元八角 六個月十一元四角 九個月十六元八角 全年念二元 報費先惠郵票九五折算

本館編輯部啟事

林悅明 鍾鶴影 趙南園 光香港寶光 孫俊渠 電通社 葉如音 南京中社 錢康興 屠哲隱 南京廬山 寶游天 溫溪波 日公郎 靜山 胡亞光 何玉麟 沈嗣光 海棠 明光 周瑤華 元齋 草付良 張生明 溪溜 修林 施織 孫時 漂明 新招 鳴 陳成華 徐雁影 磐 孫 孫祖光 送官 灝 麗冰 玫諸君鑒 十一月份承惠稿件感荷莫名 略備薄酬 請具條蓋章來本館會計處支取爲盼

民國以來關稅紀實

卷一出版 定價七角

本書爲海關總署編著、對於關稅債賠各款敘述綦詳、內容凡六章分爲四卷、卷一第一章稅款之徵收存放匯解及其分配、第二章應由關稅內儘先開支之各款、卷二第三章以關稅爲擔保之各種外債、第四章庚子賠款、卷三第五章以停付賠款爲擔保之各種內債、第六章關餘之用途、卷四附列重要文件甚多凡欲研究關稅問題者得此一書自可瞭然一切、卷一業經印出其餘各卷亦在印刷中即可陸續出版

代發行處 上海及各省 商務印書館

引翔鄉第一期正式大賽馬第三四天

陽曆十二月十日十一日(即夏曆十一月十七十八日)星期六星期日本會在引翔鄉賽馬場舉行第一期第三四天正式大賽馬兩天每天午後十二點四十五分開賽共賽九次第三天第八次爲大香賓賽第四天第七次爲全國香賓賽 場內備有中西餐及茶點 搖彩票一兩天全會售洋五十三元自一號至一千號可至本會預定特此公告

上海中國賽馬會謹啟 上海靜寺路一百廿一號 (時) 1839

麵筋子革命

麵筋子 或其他不合脾胃的食物 我們若把他食下肚子裏後 他便做起反動勾當來 要革你的命 一方面 把你的輸出要道 封鎖得水洩不通 一方面 在你內部膨脹起來 有時且阻止你的血液交通 停止你腸胃消化 俟隙而入的病魔 看你的內部有亂 就馬上侵到你身上 要把你當他征服者 你想可怕不可怕呀 現在我們要防止此等反動革命 只有用永安堂虎標清快水 把這些反動派(閉便的東西) 趕到屎坑裏監禁 使他不能再來你身上作祟 那麼你的身子就十足平安了

虎標清快水 潤腸通便 去風除穢 調筋活血 清血熱 助消化 喜吸烟飲酒的人 每禮拜服一次 保你飯量增進 諸病不侵

虎標永安堂披露 上海北川路八十九號 電話北二七三六號

1832

商辦輪船招商局股份有限公司股東公鑒

具股東登記調查單暨股東印鑑簿[illegible]股票保證書更換股票申請書等件以便股東取用爲特登報通告本埠股東於所有[illegible]取入場券[illegible]選舉券及委託出席證[illegible]下列股東須知各節逐一填寫以資憑信此次[illegible]登記與否其會任原無[illegible]股東之[illegible]到所在地本局送驗外並須由總局查對印鑑相符始能發給各股東[illegible]有[illegible]股東[illegible]公司重大事件不得開會亦可[illegible]知會公同討論於公司[illegible]股東[illegible]

敬啟者本公司修訂章程第十一條訂明本公司[illegible]所有人名籍貫及其印鑑於本公司[illegible]民國十三年股東常會通過[illegible]公司成例及清查整理委員會[illegible]其用堂記牌號者[illegible]換發新股票[illegible]各埠登報之日起以一個月爲期[illegible]總局即當訂期召集大會[illegible]公鑒

董事會啟 1827

商辦輪船招商局股份有限公司股票登記展期通告

逕啟者本公司爲股票登記事業經登報通告各股東請即照章登記本埠以一個月爲期外各埠均以二個月爲期計己早逾今因[illegible]期滿而未登記者尚屬不少本公司現在辦理登記手續時所有股票移轉過戶概行停止以防弊混[illegible]本外埠各股東早日蒞臨實行登記幸勿再延是所切盼[illegible]各界注意

董事會啟 1828

忍耐

人無忍耐性質、斷不成一事、故古人云、人而無恒、不可以作巫醫、蓋以必須忍耐而後乃得有恒也、若儲蓄一事、更非有恒不可、更非忍耐不可、儲蓄非數年或十數年不辦、決[illegible]今日儲蓄而當時即可得大利之理、若因一時之不耐煩、或一時之便利、而半途中止、豈非盡棄前功、本會有見於此、故一方面提倡儲蓄、一方面鼓勵忍耐、每月開獎一次、旣有一二三四等之獎金、(如今每種各有二十六個)又有鉅數之特獎、(如今已有三萬六千餘元)使各儲戶逐月均有巨大之希望、於不知不覺之中、而習亦忍耐之性、且忍耐愈久、機會愈多、希望成愈大、世有儲蓄志願、耐而有恒性者、又欲藉此修養忍耐性者、速來入會、詳章函索即奉

上海法租界愛多亞路十號 萬國儲蓄會啓

1798

上海有正書局 對聯中堂大廉價

本局所印各種名人中堂屏條對聯有數十餘種精美絕倫久已爲口皆碑、此客購之以作禮品及廳堂陳設之用、最爲相宜、今因新年屆、爲酬答惠顧諸君雅意起見特照行實價一律照碼六折由陰曆冬月十五日起至年底止、機會難得、欲購從速、又本局寶藏印泥還遜名□無折扣、平時每兩售十六元十二元八元六元四元二元者亦一律減售六折、外埠函購備有目錄函索即奉

國內記載

何應欽赴津浦路指揮
夾溝孫軍在繳械中

◎何應欽今(八日)晨一時由滬啓程、十一時半到甯、下午五時過江、專車赴蚌、即將赴徐、(南京八日下午一時電)

◎夾溝孫軍鄭俊彥部、正在繳械中、(南京八日下午七時電)

◎浦口至南宿州、明(九日)日通車、(南京八日下午七時電)

◎三十三軍袁家聲部佔南宿州一役、繳獲輜重無算、現正奉令向前進展、(蚌埠八日國聞社電)

國軍克復海州

◎第十七師虞(七日)攻克海州、敵向日照潰退、(南京八日下午十一時電)

◎三十六軍克宿遷、由窰灣逼臨沂、(南京八日中央社電)

國軍圍攻兗州

◎馮玉祥電何應欽、派隊至徐州接防、(南京八日下午十一時電)

◎津浦路大隊、虞(七日)已過臨城、與濟甯前進之馮軍圍攻兗州、馮軍騎兵旅由東平向肥城進擊、截敵歸路、(南京八日下午十一時電)

◎航空處派飛機飛往濟南視察、(南京八日下午十一時電)

◎西征軍由京漢路北伐者、計青(九日)日可達新鄉、俟集中完畢、即向大名進攻、(南京八日下午十一時電)

北京之奉魯軍訊

◎官方稱、徐州歌(五日)日魯張有無線電到京、報告發生激烈巷戰、前昨兩日、未有電到京、直魯孫軍北退者、集中滄城界河濟甯等處、(北京八日下午四時電)

◎曹州魯軍集中濟甯、約七萬人、劉志陸担任指揮、馮軍前鋒劉鎮華部三師、已抵鉅野、開始向濟甯總攻擊、(北京八日下午七時電)

◎孫傳芳抵德州後、檢閱所部駐德軍隊、並布置防務、有將來京說、又孫軍餉項奇絀、奉張已籌到五十萬、昨日滙出、(北京八日下午四時電)

◎奉幹部因馮軍猛攻魯西、決命汲金純率部由京漢攻馮軍後路、(北京八日下午七時電)

◎官訊、張宗昌魚(六日)日電府院、報告徐州戰事、魚日起血肉相搏兩晝夜、劇戰數十次、後馮軍稍退、雙方傷亡甚多、肉搏之烈、前所未有、(北京八日下午九時電)

◎奉兵工廠撥飛機五架、炸彈萬枚、接濟張宗昌、(北京八日下午十一時電)

◎魯軍之形勢雖一不利、然綜合此間所接各種報告、在徐州之直魯軍、得有力孫軍之援助、對於由隴海路方面進攻之□軍之猛勢、四五兩日、從中激戰、張宗昌似尚在徐州督戰、濟甯方面之形勢頗惡、在軍第一師及第二軍已向戰線增發、帥府方面所受報告、徐州方面之形勢、因爲魯軍右翼之孫軍所牽制、北軍轉占優勢、危機已脫、馮軍佔領徐州之事、未得確報、據張宗昌七日由徐州致張作霖公電、猛襲徐州之馮軍、退往距徐州三十華里之處、(北京八日東方電)

◎北京當局、以徐州陷落之急、命孫傳芳軍馳往應援、並在濟南頒佈特別戒嚴令、晉軍亦響應馮軍開始行動、在雁門關方面取守勢、娘子關方面取攻勢、(北京七日電通電)

首都要聞

◎市政府定建鼓樓以北之馬路、振興新市場、擬發行公債二十五萬元爲建築費、(南京八日下午十一時電)

◎省政府議決水警廳即將裁撤、應發給十二月份全薪、(南京八日下午十一時電)

◎何民魂呈國府、據報各縣禁烟、人民反受騷擾、請撤禁、(南京八日中央社電)

◎財部加派張兆棠爲武漢臨時財政整理委員會委員、(南京八日中央社電)

黃琪翔抵肇慶
方鼎英將抵廣州

◎黃琪翔魚(六日)夕抵肇、在舊善後處成立西路總指揮部、(香港八日下午八時電)

◎守備軍第三團韓漢英、脫離陳章甫、率部至肇請示、(香港八日下午八時電)

◎省報載第五軍林駒潘枝兩團、魚(六日)晨入駐台山縣城、但未有官電證實、(香港八日下午八時電)

◎方鼎英微(五日)日由樂昌赴韶、轉車來省、日間可到、(香港八日下午八時電)

◎海軍處加派淺水艦十餘艘赴南路、又派雷虎雷守及兩淺水艦警戒省河、(香港八日下午八時電)

◎六日之廣州政治分會(議決)列與李濟深之罪狀、請求第四次全體會議予以嚴重處分、在未處分以前、先免其在廣東之一切事委員會主席、省政府委員、省黨部委員等職、全部撤除、同時發表將省黨部委員及政府委員等大行更迭、並議決省政府之組織、須根據民國十五年十一月之規定、而同時接報、前者逃往汕頭之前廣東省財政廳長、海軍處長等、宣布在汕設立廣東省政府財政廳、海軍處等、俟李濟深歸汕後、亦宣言在汕設立廣東省政府、(香港八日東方電)

◎據英國海軍無線電報云、黃琪翔軍六日抵肇慶、因此梧州大起恐慌、桂省政府紙幣大跌、外僑亦紛紛撤退、市中異常、(香港八日東方電)

粵省黨部改組

◎省黨部改組會虞(七日)日會議、改推何香凝、李章達、朱力一、譚桂萼、王啓鯤、爲常務委員、黃鳴一爲宣傳部長、朱力一爲工人部長、陳孚木爲組織部長、簡經綸爲商民部長、婦女青年農民三部仍舊、朱力一、徐天深、陸宗騏、王啓鯤、爲第四・五・八・十・區主任、開除李家英羅偉疆黨籍、(香港八日下午八時電)

◎陳公博張發奎陽(七日)電吳稚暉、請慎察、中有善鉗而口、毋令生疽、善補而袴、毋令後穿數語、(香港八日下午八時電)

◉廣州中鈔價復跌
當局將强制維持

◎中鈔價復跌至八成、庚（七日）日省政府令財廳、如庚（八日）夕仍未平換、即令會同公安局執行維持、令由各舖戶自行封存紙幣、（香港八日下午八時電）

◉農軍攻入淸遠被擊退

◎淸遠縣長江（三日）日電、是邑被農工革命軍團長黎松柏攻入、午刻經駐城隊警擊退、（香港八日下午八時電）

◉十一軍入龍巖
入粵軍隊將抵永定大埔

◎國輝支（四日）日退出龍岩、入漳平、分兩路進省、一由永德趨芥溪、一由大田趨永泰、陽（七日）日尙未開拔、現龍岩歸十一軍三十團駐防、該團徵（五日）日到、傳兩軍接觸、不確、（廈門八日下午十時電）

◎十一軍赴粵、前隊今明日可抵永定大埔、（廈門八日下午十時電）

◎前傳劉興部入上杭、係藍玉田部及賀葉殘部、因懼陳國華襲擊、故冒用劉興部旗幟、（廈門八日下午十時電）

◎海軍陸戰隊林壽國旅移駐洪瀨、聞旅部將設泉州、（廈門八日下午十時電）

◎福州十日來電云、第十一軍尙加討伐張毅奎、現正在徵發民船中、漳州之第十師、泉州之第二十四師、及福州之第二十六師、將次開往粵東、（東方社八日上海消息）

◉省黨政要聞
兩派停止活動
七廳分別接收

◎省政府七廳、財政廳由整理財委會接收、軍事廳歸併、民政農工建設三廳、辦移交臨時政委會、司法廳歸法院、敎育廳有組敎委會後接收說、（漢口七日下午六時電）

◎鄂黨務候中央四次會議解決、改組會與整理會均停止活動、以免衝突、（漢口七日下午七時電）

◎整理財委會陽（七日）日接收財政廳、以後厘地兩稅、暫歸該會整理、（漢口八日下午四時電）

◎鄂整理黨委會推方子樵、龔鎔村、桂礪鋒爲常委、又函衛戍部、請禁楚光報發行、（漢口八日下午四時電）

◎武漢各軍首領、魚（六日）日在第四路指揮部會議軍事、（漢口七日下午七時電）

◎武漢自胡宗鐸歌（五日）日赴行軍委會訓令後、閻程潛派表向黨帮會聲明從未干涉會務、唐蟒自省黨部函黨整會、亦聲明不干黨務、該會定庚（八日）日接收省黨、鄂省政府已無形停止職權、政務完全由湘鄂政委會處理、湘中仍共兩軍出征、籌開鑑回湘趨勢、（漢口一日國聞社電）

◉鄂省共黨與土匪擾亂

◎黃安共黨刧擄燒殺日甚、（漢口七日下午六時電）

◎京山沔陽匪風大起、均電省請兵、（漢口七日下午六時電）

◎漢口冬防委員會成立、决各局與商店互裝電鈴、以防盜警、（漢口七日下午七時電）

◉十三軍各師改名稱
緝私第七營長委代

◎十三軍第一師長熊式輝、接軍委會令、該師改稱第三十七師、熊仍爲師長兼十三軍副長、原第二師即前第十軍改編、改稱第三十八師、師長王天錫、原第三師即第一獨立師改編、改稱第三十九師、師長李明揚、軍長仍爲白崇禧、熊式輝今日赴甯謝委並接洽要公、（無錫八日下午十一時電）

◎蘇屬緝私鹽務局委梁漢明來錫代理第七營長、明日就職、並調查暗殺案、范克屍體、今夜入殮、營部電院致范家屬、來錫料理、凶手已有線索、正偵緝中、原因係挾嫌、（無錫八日下午十一時電）

◉京奉彙聞

◎沈瑞麟今午在傳心殿宴外交團、全體閣員作陪、（北京八日下午七時電）

◎張學良韓麟春電潘復闞澤溥、反對奢侈稅、（北京八日下午四時電）

◎政府因商界反對奢侈稅堅決、擬大讓步、以眞正奢侈稅爲範圍、（北京八日下午九時電）

◎美馬使今午赴外部訪王蔭泰、對滿鐵借款及無線電案有表示、（北京八日下午九時電）

◎使團連日會議華北防務事、（北京八日下午九時電）

◎齊（八日）日閣議、通過吉林勘放農荒、籌設縣治、（北京八日下午七時電）

◎報載單玉龍槍决後、牽涉甚大、聞某財政人物有相當關係、奉張主按法律辦理、特召潘復會議此事、但中間人尙在設法緩和中、（北京八日下午四時電）

◎因津浦路方面奉軍不利、故奉票本日跌至一千二百十八元、收盤爲一千二百四十六元、人言暴跌之最後紀錄、有突破一千三百三十元之勢、（奉天七日東方電）

◎熱河林西附近、因警備兵力單薄、土匪乘機而起、勢極猖獗、最近有自稱爲紅槍會之匪團、盤踞林西西南白分山中、其數約五六千人、討伐隊亦被匪兵擊退、以致束手無策、（北京八日東方電）

◎沈瑞麟庚（八日）午在傳心殿宴使團、各閣員作陪、聞係商洽海河經費、（北京八日國聞社電）

◉北京市面蕭條之一斑

◎鋪捐局十二月份呈報停業商店七十餘家、又樂戶捐局八埠呈報、停業者佔全數之半、（北京八日下午七時電）

◉北京公債市况

◎今（八日）公債市、前場九六開盤收盤一五五、後場九六開盤一五六、收盤一五六五、成交九十餘萬、七長六二一、（北京七日下午六時電）

◉粵省軍事側重西江
▲廣州方面採各個擊破計畫
▲移師先解决西江轉而東下

北江告一段落　廣州通信、粵省三江軍事、一週以來、風雲變幻、和緩者轉急劇、而急劇者又似趨於和緩、有移步換形之勢、自黃琪翔繳黃紹雄部軍械之後、東江方面、即紛紛傳說陳濟棠回師惠州、已在海陸豐接觸、北江方面、則桂軍屯駐韶關馬壩一帶、在在皆有反攻之可能、獨西江方面、則第二方面軍除駐守三水河口外、並無若何重要消息、不謂最近形勢、北江桂軍已向仁化方面撤退、新編第二師薛岳部繼進駐韶關、軍事業已告一段落、

西江調兵忙碌　東江陳部雖節節準備回師、然因待陳銘樞援師到汕方始發動、且以地勢關係、必須假以時日、始能達到其目的地、目前當不致有戰事發生、惟西江方面、前方之調兵遣將、極爲忙碌、計最近數日、調赴西江之部隊、竟由一團而增至三師之數、急劇之勢、更甚於十日前之東北兩江、緣黃琪翔所懸目標、爲打倒黃紹雄、故黃紹雄自從廣州逃脫後、即到香港、與李濟深所部軍官圖謀反攻、迄今仍留居港中、以便會商、外間所傳之已返梧州、並非事實、陳濟棠亦曾一度來港謁黃、磋議一切、原擬東西北三江同時大舉、包圍廣州、使黃琪翔不能兼顧、迅速解決粵局、嗣黃紹雄以北江兩桂械彈、均甚缺乏、接濟困難、且第五軍尙駐在樂昌、若前後夾擊、尤爲危險、乃秘密派人由港返省、轉往韶關、傳令着所部退入仁化、繞道回桂、再整軍經武、東向以爭、且以肇慶扼西江之咽喉、實爲梧州、即爲桂部大本營所在、如果肇慶戰、北出四會淸遠、可扼粵路之交通、南下高明鶴山、而出新會、可收中順之財庫、進戰退守、均具裕餘、故毅然下此令、至是、黃方以北江既已解決、東江暫未能戰、而西江桂軍尙屯駐肇慶、占優勝形勢、料未能忘情反攻、亟應乘此時機、移東北兩江兵力、轉攻西江、實行各個擊破計畫、則粵局可免西顧之憂、然後再以全力應付東江、自易於奏膚功、以故連日以來、薛岳自北、許志銳自東、均向西南三水進發、直指肇慶、擬自肇慶攻下、然後由鶴山高明新興、分兵以入恩平開平兩陽、會合海軍水陸兩路前進江門十三師徐景唐部、復進兵梧州、根本解决黃紹雄部、俟占領梧州之後、即將桂軍付給俞作柏前往經營、其兵力即以第十二師吳奇偉、第二十六師許志銳、新編第二師薛岳三部擔任、另以海軍處艦隊編爲西江艦隊、任海軍處長陳策統率、爲西江艦隊指揮、日間即出發、

桂軍退出肇慶　駐紮之桂軍、聞第二方面軍將開至、已分路引退、一部出蘆苞四會、取道廣寧懷集回桂、一部則運由水路回梧、守備軍則退入新興、將轉往四邑、與十三師集合、桂軍旣退出肇慶、十二師代師長吳奇偉、經於二十七日率部入駐、設臨時辦公處於肇城舊鎮守使署、然以肇慶三面俱非自己勢力、而梧州方面、則桂軍更大集、肇慶雖屬地形優勝、惟孤軍入駐、則處於三面皆敵之下、不易應戰、是日決電軍事委員會、請飭後方各部兼程前進、並令何春帆南路之師、由三羅出封川都城、以附桂軍之側、軍委會經分電令薛許兩部及何春帆知照、薛部迫擊砲隊、已於二十八日出發、薛本人亦定於日內由北江率所部回省、轉往江佛營、駐石龍第二十六師許志銳部隊二十八日已調第七十八團來省、翌日即乘廣三車開往河口、轉程西上、計有三營共十二連、另有砲兵一連、第七十一團亦將陸續出發、連日廣三鐵路因運兵西上、已停開客車、當局又恐何春帆兵力不敷、特調駐瓊黃頌球部、加入南路作戰、另調李漢林新編部隊一團、開赴瓊州填防、昨日已租定海吉運輸、駛泊天字碼頭以待、今（三十）日或即開行矣、

十三師退三埠　至十三師徐景唐部、共有兵四團、三十七團爲雲瀛橋、三十八團爲余瀛、三十九團爲陳章甫、另第一補充團譚瑞、徐景唐赴日觀操後、由副師長陳章甫指揮、當未發生政變以前、陳部以一營駐紮江門、四營分駐於香山小欖及公益新會城一帶、廣州發生軍事、陳乃將香山部隊調回江門集中、分佈於甯陽鐵路一帶、省方旋派代表至江、與陳章甫接洽、說其來降、許以十三師師長、伴駐江門、條件、爲十三師參謀長余某所聞、立率兵兩營到公益謁陳、叩以是否歸附省軍、陳答謂並無其事、余曰、如無此事、請即偕同回江、收拾部隊、佈設防務、以便應付、陳偕余回江、即以十三師長名義、調第九江之瀛橋團、及分駐各處之十三師部隊集中江門、但以江門非可守之地、乃將各部調入新昌荻海公益三埠、沿甯陽鐵路而至台山及兩陽、如果省軍來攻、則放棄江門、如不來攻、則仍留在江門截留財政、以充軍餉、現僅留兵一營以守豬頭山、一營守江門、餘皆退入三埠、前代軍事廳長馮祝萬、已由香港到江門、與陳余等會商軍事、馮主張將肇慶之守備軍、悉數撤回四邑、以成聯絡之勢、以故肇慶之守備軍、悉由廣利江口退卻、取道鶴山沙坪、而入四邑、又將陳章甫所屬部隊一團、調往兩陽地方、陳氏本人、則在江門策劃軍事、二十七日、前廣屬警備司令鄧世增、亦由港抵埠、決議設立西江總指揮部、一面電促徐景唐回江主持軍事、公推徐總指揮、未到以前、推陳章甫暫代、並以余某爲參謀長、總指揮部設在江門、至必要時、則遷往公益埠、在公益以下與省軍決戰、連日經在該處車站準備車輛、日夜升火以待矣、（十一月三十日）

張黃作戰計畫　續函云、第二方面軍決定以全力應付西江、已見前訊、茲查連日仍復不絕運兵西上、形勢極爲緊張、軍事委員會且已決定以黃琪翔爲西路總指揮、明令與總攻擊令、將於日間同時發表、並組織西江艦隊、以期水陸並進、該艦隊係以江大江鞏湖山平南（平南艦前已被飛鷹捕去、後飛鷹駛往港出海、以該艦及龍驤均係巡河艦、不能駛出洋海、實無所用、當時擬將送往江門、交十三師應用、嗣以十三師經已決定於必要時放棄江門、退入四邑、該艦亦必不保、乃縱之使去、平南艦於前月二十九日已駛返省河、龍驤行至中途、因缺乏煤斤、折往澳門設法落煤、今日或可駛返廣州）等十五艦編成、委任海軍處秘書能耿爲該艦隊指揮、以江大艦爲坐艦、本月一日艦魚貫向西江出發、駛往三水河口、將廣三車運到之各師部隊接載、直至肇慶、至於西江上下游軍事消息、昨日反爲沉寂、據聞大河方面、尙無若何大戰鬥、惟四會方面、桂軍大隊駐在馬房、連日已發生接觸、經記者向軍事機關調查、尙未接到若何戰訊、諒亦不甚劇烈、聞第二方面決定之軍事計劃、係分兩步進行、第一步、先將西江一帶之桂軍肅清、最低限度、亦將其逐出粵境、第二步、實行進兵梧州、掃除黃紹雄在桂之勢力、但已實行第一步計劃之工作、分兩路進發、一路由肇慶而下、轉攻江門、肅清四邑方面、一俟第一步計劃成功、即集中兵力、迅攻梧州攻下、俾年前陳炯明援桂之策略、對於南路之欽廉高雷、西北路之連山陽山、俱舍而不顧、惟以全力溯西江直上、攻取梧州、迨梧州破、而南路西北路之桂軍、自不能不急自退卻、現在除節節進兵西江外、一面須先分頭派員入桂、募集隊伍、響應粵方、以擾亂東下桂軍之後路、昨經派委陸雲高及俞作柏之弟俞作豫前往、因陸俞二人、曾側身桂省軍界、彼此俱有舊部在桂、收拾而編配、大足以爲粵方之聲援也、

兩方兵力比較　兩方實力比較、李黃兩部隊之數、似略多於西江方面之二方面軍、茲將兩方兵力調查如下、（第二方面軍）有第十二師吳奇偉部、步兵三團、砲兵一團、現駐肇慶、擔任攻西江上游、又第二十六師許志銳部、步兵三團、砲兵一團、機關槍一營、現駐三水西南河口一帶、擔任取道新興斜攻江門四邑方面、又新編第二師薛岳部、共三團、擔任由四會淸遠方面作戰、統計第二方面軍方面、共有兵九十一團、（李黃部隊）梧州方面、於前月二十七日經兩東下者、有第七軍第四師伍廷颺部、共四團、另梧州警備司令黃傑部二營、由伍廷颺指揮、溯江而下、擔任中路、又三團、由黃旭初指揮、取道懷集、以擔任右路、另由北江退入湖濠者、有第七軍第六師共四團、另江門四邑有第四軍第十三師徐景唐部四團、守備軍六團、（三團有槍、三團無槍）統計桂軍共有十二團、另十三師及守備軍共十團、除守備軍三團無槍、實約七團、人數約於第二方面軍之半、惟現以一部駐四會、一部駐開平鶴山、一部駐新興、一部駐四邑、一部駐一路、未免有防線過長之形勢、而統一指揮、與一各自爲戰、易被他人各個擊破、最爲之節節退卻、諒亦有鑒於此、而謀集合之地也、

潮汕軍事發動　最近李濟深衛第二方面軍西進之師、已佈令潮汕方面之陳濟棠錢大鈞等部、急向惠州進取、實行其圍魏救趙之戰略、陳經於前月二十九日在汕督師、檄調部隊開赴潮州集中、本人旋乘專車前往、並對各官兵訓話、及對民衆宣佈討伐張發奎黃琪翔等之理由、乃由潮州乘專車至汕站、親率所部出發東江矣、（十二月一日）

◉軍委會派兵攻張黃
李率陳白黃各軍
由三江會攻廣州

軍事委員會呈國民政府文云、呈爲呈覆事、案准鈞府第八十八號令開、爲令遵事、據該會呈、以張發奎黃琪翔勾結共黨、在粵叛變等情、特經明令撤張發奎黃琪翔等職、並由李總指揮濟深查辦該逆謀亂、破壞大局、稱兵罪狀、早請懲辦前來、張發奎黃琪翔本命北伐、抗命南竄、現擾粵、自罪已深、政府念屬黨軍、曲予優容、冀其悔悟、乃復包藏禍心、竟於回粵之後、勾結共黨、擾亂後方、阻撓北伐、背叛黨國、使粵省完善之區、爲該逆等逋逃之藪、若不嚴加治罪、何以申法紀而儆效尤、張發奎黃琪翔著即褫職拿辦、即由軍事委員會迅派軍隊、分道進剿、肅清殘寇、用拯人民、以副本政府除暴安良之意、切切此令等因、公布在案、除分令外、合亟令仰該會遵照辦理、並將辦理情形、隨時具報察核等因、奉此、竊會已辦李總指揮濟深、督率陳銘樞、白崇禧、黃紹雄、各軍、合東江北江西江三路會攻廣州、剋日肅淸殘寇、期斷逆黨根株、除將辦理情形、隨時呈報外、謹先將遵辦情形、覆呈鑒核、

◉克復徐州之蚌訊
南宿州等處孫軍退走
國軍第一路已過夾溝
第二路亦已抵雙溝鎮

蚌埠通訊、自西北軍克復碭山包圍濟寧、國軍第一路軍克復宿州、第二路軍克復睢甯後、東西南三面同時進攻、徐州之直魯軍及孫軍殘部、已陷於四面楚歌之中、聞隴海西段西北軍進展最速、二日佔領碭山以東之黃口、直魯軍紛紛潰退、國軍於四日晨將徐州攻下、駐蚌航空處飛機第一第二隊、於次日（五日）將西北軍總司令馮玉祥電話、謂鹿總指揮鍾麟韓軍長復榘、於四日下午、已完全佔領徐州、現正向北追擊中、據聞徐州平南宿州電報已不通、南宿州之孫軍、於徐州未失守之先、即行退卻、沿路搶奪逃竄、宋莊曹村一帶之孫軍殘部、亦均不戰而退、國軍第一路第一第九兩軍、隨後追擊、聞九軍第二十一師陳繼承部、一軍第一師蔣鼎文部、前鋒已過夾溝、抵二堡、距徐州尙有二十餘里、孫軍殘部、紛向後方潰響、不難解決、第二路二十六軍陳焯部前鋒、已抵雙溝鎮、（在徐州城東南九十里）直魯軍杜鳳舉殘部、被國軍追擊、已潰不敢戰、向北竄去、如隴海路東段國軍、再迎頭猛擊、其殘部將被殲滅無遺、第一第二路國軍與西北軍、行將在徐會師、合力北進、追擊直魯軍殘部、此間飛機隊今（六日）日駕駛飛機、在空中散佈克復徐州傳單、國軍第一軍第二師徐庭瑤部、今日由臨淮開拔到蚌、聞將開往前方、固鎮一帶之國軍、亦向徐州方面移動、

◉國軍再佔宿遷之經過

國軍在宿遷前線、所俘敵軍五千四百餘人、已陸續過淮南下、其有老弱病傷、留住淸江慈雲寺者、一百二十九人、淮陰縣政府、特與商會籌給遣散費、每名一元、四日午由警察押往漣水縣境、分別遣散、

二十六軍二師第六團蔡元部、在前線戰鬥最力、官兵不無散失、茲由吳團長擇定城內粵濟會及城外留守處辦事船、爲收容整理處所、一面揭帖通衢、以廣周知、

據淸江電話消息、宿遷方面敵軍、因後方空虛之故、刻又向北退卻、留宿城者、係少數招安匪徒、此間軍事消息、二十六軍一二兩師、將乘機再圖進取、輜重軍火、連日由淸江運往前線者、爲數甚夥、長途汽車公司、因軍用暫停客車、

二十六軍政治訓練處、連日遣派政治工作人員、在淸江城內外、宣講宿遷戰事經過、及此次放棄原因、日內並即將出發江淮民衆、四處宣傳、人心大定、

二十六軍一師第三團長陳澤民、因淸江留守傷病甚衆、城防至關重要、特派該團一營七連九連萬排長、率帶士兵兩排、分派四城增防、

山前方來淮之少數傷兵、因此間醫藥不便、紛乘船隻南下、城內觀音寺洪濟祠及城外愛德女校所駐傷兵、刻均完全離淸、轉往申鎮調治、（十二月五日）

頃據確訊、國軍津浦西面、進至夾溝、徐州日夕可下、因之南路敵軍、勢不能支、五日下午四時、放棄宿遷、統向窑灣滑去、在泗陽與一路國軍、即正乘機進取、而佔宿遷、北進後者、第二十六軍陳焯、自新蒲戰線後、即奉令攻窑灣、然悉第十三軍白崇禧部、奉命加入東路作戰、四日到揚州、五日抵高郵之界首鎮、日內當可過淮、轉赴前線北伐、

連日到淮之軍、計有二十六軍一師第二團、四師部政治部、軍校、二師第一團、四師部政治部、一二團一營特務連、駐張公祠、二團二營第十連、駐堤工所、砲隊一部第二連、駐藥師庵、以上各部、略事休息、即北上作戰、四日上午七時、二十六軍長陳焯、乘坐長途汽車、前赴漁溝衆興一帶、視察軍隊、即晚返淸江行轅、（十二月六日）

◉孫傳芳槍決宋福田
罪狀爲臨陣退縮煽動全師逃亡

濟南通訊、孫傳芳四日由濟帶衛隊一連、憲兵一隊、隨員二十八人、由濟起程南下時、令濟南戒嚴司令部、將第十五師師長宋福田槍斃、因宋前在鳳陽擔任西路指揮、曾臨陣退卻、並煽動所部軍隊、自行逃亡、經鄭俊彥查出、將宋拘禁押濟訊辦、孫傳芳當令濟南戒嚴司令部看押、昨（四日）日該部奉孫命令後、將宋在南圩外執行槍決、茲將戒嚴司令部布告、照錄如下、爲布告事、本月三日奉陸軍第一方面軍團司令部函開、以第十五師師長宋福田、在前線作戰不利、擅自退卻、並煽動全師逃亡、似此違抗軍令、藐視法紀、若不從嚴懲辦、何以儆效尤、而肅軍紀、應即按照陸軍軍律條例、處以死刑、以昭炯戒、等因奉此、茲於本日四日、將該師長宋福田一名、執行槍決、合行布告、仰軍民人等一體週知、此佈、

◉合肥軍訊
▲三十三軍別動隊改編爲團
▲獨立第五師所部一營開省

合肥通信、北路宣慰使柏文蔚、以三十三軍第二別動隊軍紀尙佳、作戰亦力、下令將該隊改編爲第二師第三團、委張爲團長、張已改編就緒、張亦宣布就職、獨立第五師、留守合肥之四團一營、團民所部、現奉令全部開往安慶、（該營駐肥已五六年）於二十八日早、率部開拔、市面尙令部人員兩行、第四十軍長賀耀組、以所部獨立團、在肥久駐疲勞、下令由蚌埠回肥休養、該團已於廿八下午四時、全部到肥、駐紮大書院第六師範學校、

◉武漢黨潮又一變
整理委員重佔優勢
一方面開代表大會
▲胡宗鐸請任張知本主持黨務政務

漢口通訊、武漢之黨潮、已到不易收拾之境、改組派與整理派各果一旗、背道而馳、雙方已愈趨愈遠、武昌省黨部、已處無一人、亦無人過問、雙方競爭、皆在漢口、二日爲改組派奪回之漢口市黨部、三日晚復爲整理派奪去、民國日報竟不能出版、蓋兩次互奪、報社社員及工人均受損失、以是工人多已散去、且該報出版一日須洋五百元、雙方均未有此財力、故祇得停刊、楚光日報第一次奪時、即已停刊、五日乃又出版、其出版爲非公開式、乃用紙發行、而辦事人與辦事地則秘密、此中現狀、可以想見矣、改組派在市黨部二次失敗之後、無所依歸、而其委員亦實殘缺不全、故有四日之漢口市第三次代表大會之舉行、此會按照胡宗鐸所宣布之戒嚴令、本所不許、但以在第四路總指揮部開會、故得開成、當未開會之前一日、胡宗鐸曾走謁程潛、關係說明該代表會可暫不必開之理由、程亦答以對黨務無成見、該會不開亦可、至四日該會依然開幕、到代表八十餘人、張敬主席、程潛、孔庚、李書城、及武漢衛戍司令部代表、四十四軍代表、均有演說、最後選舉張敬・孫民三・胡蘭畦・王惠・鈕玉書・唐午堦等十一人爲執行委員、洪本桑・張雄勳・唐椿蒼・唐蒙陸・李芳園・等七人爲候補委員、通過議案數件、均未宣布、惟聞派李芳園等赴上海接洽、又決通電一件、然務散會、否認該委員會是否代行漢口市黨部職權、現尙未定、今日（五日）仍在第四路總指揮部開會、整理委員會亦有會議、雙方均未公開、胡宗鐸爲湖北黨政於三日發出一電、文云、南京特別委員會國民政府軍事委員會鈞鑒、鄂人受新舊軍閥及共產黨之摧殘、幾無噍類、最近黃安麻城一帶、皆爲共黨佔據、自立政府、武漢三鎮共黨、學、四出殺人、推厥原因、皆由省政府無人主持、黨務未能改造、將來大患、實不寒而慄、張知本先生盡力黨國數十年矣、學問道德、爲國人所欽仰、爲黨國計、爲人民計、特請政府任命爲湖北省政府主席、兼民政廳長、其餘政府人員、概由張先生推薦、黨務亦請責成張先生負責、以解決湖北一切糾紛、而消弭未來之患、是否有當、敬候示遵、職胡宗鐸呈江印、

◉國府辦理之要政

本（七日）國府辦理之要政、㈠規定一二三條案之特別法庭、（見另條）㈡湘鄂臨時政務委員會電告就職、復電獎勉、㈢電湘鄂臨時政務委員會加派白志鵬爲湘鄂臨時政務委員會委員、㈣電獎馮總司令暨各將領士兵克復徐州、㈤第二中山大學法科主席張祖蔭、電呈該校停課、請着整理案、電湘鄂予維持、並查明該校內容及現在具報、並交大學院核議、㈥任命麥顯揚張兆棠爲軍事委員會編遣處處長、唐才選爲軍事委員會經理處第三科科長、

上下千秋

◉慾望　（甘罨）

能作驚奇之事業。能成不拔之偉蹟。足以誇耀人寰。震駭百世者。此雄心勃勃之志士。賦有至大至剛之慾望。斯慾望也。非一人之慾望。乃千百萬人士之所希冀也。以一人成之。則千百萬人欽仰之。且爲之祝福焉。若僅徒口腹之慾。犬馬之勞。滿足一身之慾望。且隨時隨地爲物所制者。此所謂環境制人。無優越之學問。無堅忍之精神。終不能戰勝乎環境也。故曰慾望無滿足之日。滿足之日者。即墮落之時期也。

◉南京慘案之善後

▲南參事報告撫卹慰問　國民政府派理慘案撫卹慰問之參事南薩民、陳拱樞二人、逐日赴醫院及各受傷者之寓調查慰問、七日午後二時、在國府會議廳接見新聞記者、報告慘案調查及撫恤之經過、到十餘人、首由謝宣布國府對於慘案、因保關槍傷及民衆、非常痛心、所以派兄弟與陳參事盡力調查、撫慰死亡、聊資補救、所發經費五千元、係專辦死者之喪葬、傷者之醫藥、其特別撫卹不在此內、死者喪葬費、大概每人二百元云云、陳拱樞云、各團體所組織之慘案後援會報告受傷之人、大半在鼓樓醫院、我們當即代表政府至醫院慰問受傷之人、並會晤院長、交與百元與院長在院者之醫藥零費、當時院長以醫藥尚可收、費用應由各受傷者家屬自理、當時即以三百、交院長為醫藥費、以二百元交後援會代表、受傷者之零用費、現在該樓醫院內受傷較重之陳毓斌胡順暨強陵維祖等四人、已由交通部派、車送往上海醫治、即在費用二百元內撥去一百五十元為費用、餘五十元留作在醫院內受傷者之零用、並與謝參事至黨務學校將因死之袁大煦喪葬費二百元交去、並見校內有另一受傷之學生、亦即給與醫藥費五十元、此外另有一賣香烟之小孩、當時受傷在某商醫院內醫治、即往該院調查、謂已回去、旋至該小孩家內、勸其往鼓樓醫院醫治、其父母堅執不肯、亦即給與藥費五十元、此外尚有一不敷、仍當照給、此外尚有慘案後援會謂尚有受傷六十餘人、但其所表送來、再行調查、惟大蓉布莊已死之學徒朱廷楨、其家屬要求該布莊交涉、該布莊因是偉業、且謂該布莊已給過二百元、商民協會給過一百元、死者雖係無辜、然非商店之過、不能常向商店滋鬧、俟散會後、當即往鄭宅弔唁、尚云云、

▲國府令組織特別法庭　國民政府對於一一二二慘案、極為重視、除已有令撫卹療治外、並令司法部軍事委員會江蘇省政府南京特別市政府組織特別法庭、審理慘案、令文云、為令遵事、查本年十一月二十二日發生之慘案、曾經令行軍事委員會司法部分別轉飭嚴拿究辦在案、茲為鄭重辦理起見、特設特別法庭、以黨部代表二人、江甯地方法院院長、軍事委員會軍法處處長、江蘇省政府代表一人、南京特別市政府代表一人、農人團體代表一人、工人團體代表一人、商人團體代表一人、學生團體代表一人、婦女團體代表一人、以上十一人為委員組織之、除黨部代表另函商外、其農工商學婦女各團體應推派之代表、着由江蘇省政府南京特別市政府迅速派員會同各該團體妥為推定、呈候核派、以便進行、而昭慎重、仰即分別查照、並轉令遵照、此令、

◉贛東賴部被擊散

潘驤等部不奉命令
兩次擊敗已經潰散

南昌通信、在寧漢對峙期間、贛省一成三個政府、省政府固無論矣、贛南則有大鈞所組織之贛南行政委員會、贛東則有李烈鈞所任命之蔣發、在上饒設立政府、自寧漢合作告成、贛南政務、經贛省交涉、贛東政府、亦行取消、贛省本已統一、乃沿上信河一帶之上饒鉛山弋陽、江等縣、前第十四軍留贛之補充團潘驤等部、原由土匪收編、近復由前贛東警備司令等道南指揮、盤據上饒河口一帶、對於省政府派去民財行政人員、概行拒絕、自十四日解決、朱總指揮乃電請軍委會示遵、經軍委會電令該部開赴浙江、該部竟不遵行、乃由第九軍派八二八三兩團、繼續該部於貴溪、殘部逃竄弋陽、糾合千餘、欲謀再舉、又被尹盧兩團追至激戰三小時、又斃七八十名、俘虜四十餘名、獲槍百餘支、迫擊砲四門、軍用品無算、賴部業無形潰散云(十二月二日)

◉駐錫緝私營長被殺

▲發覺被殺　駐錫緝私第七營營長范克、昨(七日)晨被人暗殺、已誌本報電訊、茲悉該營營部前門所設門崗、每晚八九時、即行撤去、房東許雲軒家、及房西浦晉齋・李雨山、(以上二人均在永吉絲廠充任司事)均由前門出入、故進出之人、甚為龐雜、昨日(七日)上午一時十分鐘、住在營部內之職員衛兵等十三人、夢中突聞營長臥室內發出槍聲兩次、軍需龔孝莊聞起牀時一人影、向外而去、龔當以五茶壺、自上向天井擲下、壺碎而未中、龔則喚起宿營衛兵、向各處查看、時已鐘鳴二下、忽有入營長室查看之勤務兵、忽然號喊、龔等急忙闖入、但見范營長臥於血泊之中、業已被人用盒子砲擊斃、鮮血自床上流至地板上、厥狀殊慘、俟之全體衛隊、一面報告、一面速派弟兄令、據營內人員云、范營長於今歲四月間來錫接事、尚未帶私人、僅現任之營營部、第二中隊長周懷清為范之胞兄弟、平日最為莫逆、故范氏生前有無仇人、周亦能略有所知、惟周適於前日請假赴滬、故由龔軍需電知自搭乘五點三十分早車、趕往上海、並由旋錫主持喪務、范氏被害後、營中公務乏人主持、故已派、足赴滬、早與陳務緝私局、請派員來錫接收、

▲相驗情形　縣政府俞縣長、據營部函報後、以案情重大、即行派員承審員、前往相驗、既抵營部、由該營四隊長江冕臣、出而接待、詳述范營被殺情形、並謂事後、在梁田內、拾得槍殼二個、並失去五響步槍一支、盒子槍一支、該縣、殷君仵吏如法檢驗、驗得死係緝私營長范克、年三十八歲、身穿衛生衫、上蓋棉被、臥於床上、面色黃、全身痿色微紫色、頭顱有槍子彈傷一處、量圍圍七分、深透內、槍子未出、骨破碎、皮破血汚、右太陽穴、有槍子擊傷一處、量圍圍七分深、槍子透至左額角而出、均由破血汚、骨均破碎、兩眼開、口開、兩手彎曲、十指握拳、肚腹平、兩腿直、今遍身、兩色微黃色、穀道有糞汚、餘無別故、委係生前受槍子擊傷身死、

▲范古略歷　范營長名克、字明德、安徽合肥人、曾畢業於安徽中學及北京大學、旅又游學東瀛某大學、歸國後、即追隨先總理、從事革命工作、蔣前總司令自粵出師北伐、白崇禧時任東路軍前敵總指揮、因范前於吉任內、幹練有為、特令委充前敵總部總運股股長、今春國軍抵滬、始辭任斯職、

◉皖聞彙紀

▲各界援助首都慘案　皖垣各機關各團體、為援助首都一一二二慘案事、於本月四日午後、開代表大會、到二十餘團體、主席報告開會宗旨、並介紹寧代表艾維英報告慘案經過情形、經衆決定組織後援會、作擴大之宣傳、為充分之援助、議定名稱為安徽各團體援助一一二二慘案後援會、所有會內應需經費、議決由各團體助、至於會內之組織、公推七人為常務委員、負責理、以團體為單位、各推一人、當即推定、㊀三十七軍政治訓練、㊁安局政治訓練處、㊂市總工會、㊃婦女協會、㊄商民協會、㊅省政府、㊆學生聯合會等七團體、即畢上主席宣告明日上午、開職員會議、討論一切進行事宜、遂散會、

▲省政府改委各縣長　省政府門首、昨日(四日)懸出牌示兩塊、類上載縣長劉承恩、調省遺缺以梁民武試署、江縣縣長王覺民、調省、遺缺以唐時俊試署、婺源縣縣長卑聲鎬辭職照准、遺缺以余榜辰試署、潛山縣縣長儲乙然調省遺缺以段內炎試署、㊀委任罷當為六安縣縣長、按陳雷係三十三軍團長、此次該縣早已委任縣長、此係追認加委、

▲組織特種刑事法庭　安徽省政府、組織特種刑事法庭、審判反革命罪犯、日前推舉徐白湯未牛雷嘯岑三委員、起草組織條例、刻已完成、經過修正、昨(四日)特提出政務會議、議決照修正案通過、並推定徐委員坤為特種刑事法庭庭長、

◉福建陸軍測量局暫准保留

▲省政府委員會議決

福建陸軍測量局、前經該省政府議決暫行停辦、準報當中央政府方極進行軍事與政治建設之際、地圖一項、關係甚要、且測量局各省俱有、一省獨停辦、殊影響及於全般計劃、閩省政府有見及此、已准該局測量局全體職員所組織測量協會之請、仍將福建陸軍測量局保留、並電復中央備案、兹抄錄總司令軍事委員會電如下、(銜略)齊電敬悉、查福建陸軍測量局、前有暫行停辦之議、中據該局全體職員暨福建測量協會呈具請願書前來、經即派員查明該局員等、尚在工作、且測量事業、原為軍國要政、自應切實整頓、當經省政府委員會第四十八次會議議決陸軍測量局准暫保留、交軍事廳切實整頓、俾收實用、等經令廳遵辦在案、謹覆、福建省政府福樹莊叩漾、

◉要聞簡報

◎上海特別市政府預算、國府已交財政部審核、財部交會計司審查、

◎財政部監理委員會定八日開第五次會議、

◎鹽務署委任薛濟為江西鹽務緝私局局長、劉祖漢為浙緝私局局長、

南京

◎財政部令鳳陽關監督簡煥章兼充鳳陽口內地稅局局長、

◎省政府於七日午後二時開臨時會議、討論各軍需資、

◎閩絕交涉員林實呈報外交部、交涉敵對倉前山美商美豐銀行內私設無線電台、現在已由該行將無線電機繳交海軍總司令行營沒收、

◎南京特別市黨部、日昨(七日)呈請中央、開除張羲奎黨籍、又致函軍委會、催促實行討伐唐生智、

杭州

◎省政府委員議決浙江外海水上警察局局長來良一再呈辭、委王文翰繼任、又委孫西民政廳第一科長、張寶仁充建設廳科員、王重輝充第八區船舶事務所長、翁義充副一稽查警備員、鄭瑜充鏤江義渡局會辦、

◎浙江沙灶地擊放局長李傑之弟李希文、被拘押特種刑事特別時法庭、由乃父李西堂向省剖白、請予保釋、未准、

◎浙江反省院長沈定一、副院長錢西樵、擬本月十五日正式宣誓就職、開始辦公、

蚌埠

◎國民革命軍第四十軍經理處、昨(五日)由浦運到大批棉軍衣、分發各部隊具領、

◎駐蚌津浦路車站之老鄉之各級政治訓練處人員、發起慶祝北伐西征勝利大會、

◎皖北二十一縣人士發起追悼馬祥斌大會、將在蚌埠舉行、

◎此間總商會臨時維持委員會、近以蚌埠中國銀行自秋間被劫後、停止營業、尚未恢復、特呈請何應欽電令恢行、迅派行長盧元琛來蚌、恢復營業、

◎蚌埠房產公會前接省政府來電、令將兩月房租解省以充作伐軍費、現以所有房舍、由為軍隊佔駐、特將困難情形、呈報公安局長陳儀、請轉呈省政府、從緩解、

◎皖北菸酒事務局局長婁中齡、委黃靖為鳳陽菸酒事務分局局長、業已視事、

◎鳳陽縣長王繼武、委鄭鴻運為鳳陽警備營營長、

國際記載

◉滿鐵借債決定延緩說

八日東京電、將在紐約募集之南滿洲鐵路公司社債、決定暫時延期、據南滿洲鐵路當局者言、該公司最近曾募得內債五千萬圓、加上未繳之股、共約有一億圓之存款、故並無急遽募集外債之必要、現亦未曾與毛根商會正式交涉、惟預定徐徐交涉耳、但所謂若在美國不得募集、擬在英國募集之說、則金融謠言、(東方社)

八日東京電、摩根借公司來於國內對於滿鐵外債之輿論、決定中止交涉、已由回旅者電達井上總裁、與裁即與政府及滿鐵秘書討論善後、(電通社)

◉山梨繼任朝鮮總督

八日東京電、朝鮮總督已決定任命山梨大將、政務總監一職、由前滿鐵社長川村竹治繼任、但日本人朝鮮人均不願齋藤子去職、而對山梨大將、均表不滿、一部分人謂恐引此將於朝鮮治、甚為憂慮、(電通社)

◉核准新聞業大會報告

七日日內瓦電、國際聯盟行政會今日核准新聞業大會之報告、有代表數人提議視該報告書改善世界電話電報與無線電交通之條陳、報告書尤注意者、為日內瓦與倫敦間之交通、故此問題已交國際聯盟交通委員會審查、以便採行必要方法、哥倫比亞日本中國與加拿大之代表皆發言贊同、英外相張伯倫稱、渠返倫敦後、當考察辦法、以實施此議、(路透社)

◉麥克唐納爾彈劾政府

七日倫敦電、反對黨領袖麥克唐納爾今日在下院動議彈劾政府、責政府漠視議工苦楚與失業之問題、並斥首相於十一月十六日被詰問時、不答一詞、侮辱反對黨、首相包爾溫起而駁斥蔑視國會生活中之譏說一設、又謂國會工作增多、而首相時間有限云、商大臣稱礦業困感困難、但倫言實屬過甚、煤價雖不美滿、而出口貿易確已加增、兩年內礦工失業者已少一萬四千人云、下院以三四七票對一四二票打銷反動黨之彈劾動議、(路透社)

◉美國證券市價驟落

七日紐約電、許多重要證券今日市價驟落、由一元至四元不等、此由柯立芝總統一再聲明不願連任所致、惟一百萬元美金之運往英倫、或亦有關係、蓋以現金陸續運出、則利率將提高也、(路透社)

地方消息

蘇州

◎要求緩辦驗契　部派江蘇省驗契稽核委員喬雲棟、於前日來蘇、與王縣長接洽、舉辦驗契事宜、無論已稅未稅之契、均須重行投驗、凡契價未滿三十元者、祇收註冊費一角、其餘無論契價多少、均收契紙洋一元五角、註冊費一角、附收教育費二角、共計洋一元八角、查民三驗契時、吳縣共徵得洋十五萬二千七百二十五元零九分、此次比額、為二十七萬零三百九十元五角、分三期繳清、以三個月為限、第一二兩期、各解三成、第三期則解四成繳清、縣府以此事極為重大、故於昨(七日)日下午三時、召集地方人士、開談話會、討論辦法、到張仲仁潘經耜等十餘人、咸以驗契一事、於民三驗後、為時甚近、且國體並未改更、加以軍事以後、加徵二五庫券、畝捐、漕賦加徵、及房捐等項、人民實無再加負擔、且為期又迫、事實上更難着手、一致議決、請縣政府轉呈財政廳、暫緩舉辦、以輕人民負担、旋即散會、

◎市公安局警務會議　蘇州市公安局、昨(七日)開警務會議、議案如下、㊀時屆冬防、為防範宵小匪跡起見、應即着手調查戶口、各街巷門牌、都模糊剝落、故決擇要先行更換搪磁新門牌、㊁近來街上時有瘋狗發見、應責成崗警取締、各官員即日起、一律換佩新章、形、磁面琺瑯、上有蘇州市公安局警章之新徽章、㊂閭署長許寶光提議、各區巡官出外查崗時、應先以電話報告本署、以便督長稽核、

◎俘虜犯兵移押監獄　前駐縣第一路總指揮部開拔時、曾將在龍潭俘虜之第二十一長蘇國蔭、參謀長曾世昌及犯、康曾、孫有仁・劉西彬・等五名、寄押縣政府縣公安局看管、茲因寄押局內、亦非妥善辦法、故已於昨七日備文派警、將五人移送第二監獄羈押矣、

◎周莊航船被劫　崑鄉周莊鎮航船、前日上午九時許、開駛來城中途遇盜、當被劫該鎮各商店託寄之貨洋二百七十六元及乘客懷中洋六十一元、

常州

◎縣政府召集地方預算　縣政府於七日下午二時、召集各公團代表開十六年度預算會議、到孫百光等二十餘人、由鄭縣長鄭會計主席、以各公團編造預算、全年不敷約計八萬數千元、討論結果、由先行組織審查會、將各公團所造預算冊、實行審查、何項可減削、何項宜加增、一面設法開源、以期收支適合、當推定鄭蓉為審查會主席、中熙・徐哲東・陸有光・閔俠卿・陳浩生・江上悟等七人為審查委員、定八日在縣政府開始審查、

◎前橫班船被刦　七日晚徐阿牛之前橫班船、由該鎮開城、行至中途、忽來盜匪多人、將船主及乘客一一抄搜、所有商號購貨款項、被掠一空、聞損失鉅、

◎四十一家草蓬頓成焦土　西門外新橋下碧霞街東逸仙戲園後空地上、有蓬林立、居住者、皆係小販、七日午後二時許、方允久家、不慎失火、遺落柴堆、致釀災如、起火時男子悉在外操業、但見婦女搶取雜物、並不報警、於是四周四十一家之草蓬、咸成焦燼、所餘剩者、祇有一家、聞右有鄰之者、當即設法資助、

松江

◎選舉商董之反對聲　本月六日、松江縣商開會會選舉、業事事等情、日昨前報、旅滬樂業怡和號、店主陳澈石、反對閔瑞芝徐錫之被選為事電請省方核辦、電云、南京省政府民政廳建設廳省黨部暨臨時執行委員會商人部鈞鑒、松江縣商會魚日選舉商董、主使搗毀縣黨部奉令通緝之閔瑞之、竟被選為會董、果為反革命、現任上海縣公安局長徐錫之亦被選為會董、是為不合法、應請令縣取消、並飭停止活動、俟縣黨部成立後、再由縣黨部指導改組、免使反革命者把持民衆團體、不勝切盼、松江縣商會會員怡和號店主陳澈石叩陽、

◎典業工會開會紀　松江典業職工會、於七日上午九時、假座太虛亭中全體會員代表大會、到者頗衆、提案亦夥、最後議決向資方提出改良待遇條件十條、經多時詳加討論十一條議決提出、不達目的不止、後由到會代表持函同往典公會、面與會長、適該會因他事亦在開會、聞工代表等陳明來意、經會長張省三及各典經理接受、並允力加援助、該代表等認為滿意而退、回提條件、已呈松江黨部及省黨部、

揚州

◎民衆運動會成立　松江民衆運動會、於七日下午三時舉成立大會、出席者二十三團體、推倪得雲主席、涵過簡章、內容分宣傳交際庶務財政文書等五股、即以第一區黨部為會所、並定通訊選舉委員會委員、

高郵

◎趕築運河歸江十壩　今年長江水位之低、為十年來所未見、因之運河歸江十壩、均已經築、上月二十五日開江壩先合龍、本月二二兩日、新河壩・東灣壩)亦均次第合龍、其餘七壩、現正在興築中、月內當可完全合龍、

◎土匪槍殺警隊排長　本縣軍警自圍剿海潮菴匪巢後、其餘匪徒散於東北鄉一帶、勢頗猖獗、日前駐防東鄉之縣警備隊孫排長、帶領隊兵一名來城、至警備隊長處領取薪餉、詎行至一壕附近、突有匪徒十數人、各執槍械、先向孫之警隊開放一排槍、復中要害斃命、孫即下水逃避、又被開放一排槍、將孫擊斃河中、現該管警區鄉董等、已呈縣請究、

六合

◎捲煙查驗所長就職　江蘇捲煙特稅局、現委任馬茶笙為六合捲煙稅查驗所所長、馬於日前到縣、昨日已職視事、暫租大觀樓為辦公處、

◎調查帶徵治滁專款　江北運河水利工程局、委派王易疇(六合人、為水利委員、來六合查該縣帶徵治滁(滁河)水利專款、究存多少、昨(五日)午委員已赴縣調卷清查、開付項專款、為數甚鉅、

合肥

◎分征合巢捲菸統稅　合巢捲煙統稅局、原只一局、設於合肥徵稅現由官廳使以合巢區遼闊、漏稅難以遍查、現已規定正局長孫華湘、專徵合肥稅務、副局長黃公赫、專征含巢柘三河等處稅務、黃已於二十七日、親至三河、設局稽征矣、

鎮江

◎冒名寫指押究　鎮地近有湖南吳沙八喜翁尊(一名菊尊)假借文社講演團名義、携帶捐冊、向各處募捐、日前又至縣與勸募、當以形跡可疑、即將扣押、當由唐科長傳訊、供住西城外江邊招商巷小房子內、此次係同湖南團主任潘來鎮、唐即派役往拘、陳已逃逸、乃將所存偽造圖章九顆、漢口鈔票八十六元、搜獲呈案、判將餘洋撥充育嬰堂經費、並限令黃菊尊交出全部捐款候核、

南京

◎下關大馬路大火　下關大馬路中市東安里江甯鐵路局之市房、於六日晨六時許大火、焚燒至九點多鐘、經各路消防救火聯合隊馳往猛力澆救始息、起火原因、由小安里益大鋪戶店後灘頭台堆有柴草燃燒、蔓延西至京商旅社止、東至江甯鐵路口協大洋貨店止、計焚樓房六十餘間、延燒地帶、商店之被焚有二十餘家、為萬成酒莊、寶源彩票號、復新鞋帽莊、廣福昌、廣東店、高陞棧旅館、龍海鴨子店、榮泰祥洋貨店、勝利西服店、春森綫、立興皮鞋店、南興麵店、榮鑫棧旅館、二吾照相館、錢乃店、曹家理髮店、黑祥興抄貨店、呂姓紀仙刷局書店、吉陞棧旅館、震源祥洋貨店、香廣崔氏西藥房、協大百貨商店、同興餅店、居戶樓後上下有一百餘家、路東北風大作、火勢非猛、蔓延過江甯鐵路軌道南邊牛家汪、保名野雞窩、草房十餘戶、完全燬成焦土、此次大火、損失頗鉅、據該商店報告、損失已逾十萬圓、詳細數目、尚待統計、第七軍三師、本有軍用鐵車一列、計二十餘輛、載有子彈被軍需品甚多、停江甯鐵路口車站三股道、火起時、在火焰下風幸未延及云、火熄後、由首爲大鋪戶舖主、已由警區拘究訊辦、

甯波

◎馬眼漕弄盜劫　本埠城內湖西馬眼漕弄榮藏舖內鍾志誠家、昨(六日)上午突來盜匪三人、出槍禁止聲喊、時室內多係婦女、成不敢聲張、一匪即至大門口把風、二盜乃從事搜括、鍾氏傳邪氏被劫金手鐲一副、環子一副、銀洋五元、角洋四元、銀戒三角、金約指四枚、貼鄰華姓眷屬之妻、被刦金戒一只、翡翠嵌寶戒一只、總計損失、約在百二十元以外、

◎收回白水權會議　甯波市工務局長林紹楷、昨(六日)日下午二時、在江北二區署開收回白水權會議、到甯紹公司代表金鳳樓、永興公司錢少川、招商局嚴汴生、實業公司袁衛卿、永川利川兩公司盧少常、郵商代輪公司陳養吾、三北外海公司袁梅言、鴻慶公司鄔季代表孫禮潮、寶紹公司鄔誦笙、市政府特派員陳國康、及市工務局局長科長等、十縣林紹楷報告市政府收回白水權經過、並請現在驗照期間已滿、而呈驗者尚少、其後未經呈驗之各月、應作廢紙、所有白水權、即收回市有、至碼頭租戶、由工務局令知、重向市政府訂立租約、所有業主所訂之租約、一律取消、善後辦法、由市政府擬訂之、經衆一致贊成通過、遂散會、

◎共黨自首從輕減處　寶波連日檢獲之共產黨、多係年青學子及工人等、現聞之下、事前被誘受騙、而依共黨名冊未錄者尚多、大抵長期悔匪、當局寬查反動分子臨時委員會因此、昨(六日)特出有布告、大意謂年青學生及無智工人、被誘入黨、或曾從附和、情有可原、若二一慶悔、於不殊有不忍、定於本月十五日以前、一律准其自首、從輕減處、

紹興

◎警局解犯被刦　紹興警察局、於前日飭警二人、押送由蕭山解來、轉解嵊縣之犯人羅細昌一名、行至縣境之相格渡附近、天已薄暮、突在嶺邊、來持手槍之匪徒五人、將犯刦去、該警等因未帶武器、不敢抵抗、本(五日)日回紹報告警局長、因恐該警等有故縱情事、除管押激查外、已分咨各處、請一體協緝矣、

◎電控警局長之批示　紹興警察局、前因控捕輪卒、為公民何寄等、電控於中央政府、軍事委員會、中央黨部、省政府、省黨部等機關、由已奉到中央政府軍委會批示云、具呈人紹興何寄賡、澤雷沈昌淇等福年夏子馨周文等、為紹興警察局擅拉民伕、其率以繩細結、遠碇監禁、懇請迅飭該局制止、並將被拉夫者立予釋回、另案辛由、呈悉候令浙江省事酌飭查核辦可也、

河南路拋球場
只此一家　並無分出
時和
洋裝金銀首飾老號
洋冬第一禮品
洋冬已屆　禮品登場　所有裝飾品　陳設品　洋裝一切　大小金銀　器皿　貨積如山　足供選擇　各界光顧　無任歡迎
1388

平湖

◎城河新橋已竣工　本縣東北郭城河灘一帶、年來房屋櫛比、第紳朱岐侯、近復捐資創辦中學一所、亦將工竣、該處與城廂祇一河之隔、而距東北兩門、則路途遙遠、往返需時、出入異常不便、前縣議會有添闢城門、建造吊橋之決案、現開城河中建造之新橋、業已完工、添闢城門、勢在必行、惟城內松風台一帶居民、以舊說風水關係、尚在反對、不識能否中止、

蚌埠

◎商會臨時維持會會議　蚌埠總商會臨時維持委員會成立時、原承認維持兩星期現狀、委員蔣燕軒俞崑濤許議員孫元甫蕭清如等十八人、現以期限已滿、特邀集商界同人、於五日下午二時、在普濟醫院開會、報告經過、並推舉第二次臨時維持商會委員、是日到百餘人、先由委員張佩秋報告兩星期內經過事實、次委員俞崑濤報告賬目、計收入一萬二千三百三十七元、支出一萬二千零二十七元七角一分八釐、繼討論改選委員、由衆決、上屆委員評議、仍舊有效、維持現狀、再繼續兩星期、由下次開會討論、旋有委員陳協五・俞崑濤・許議員蔣勻田三人、提出辭職、由衆一致挽留、

鳳陽

◎審檢分廳改為法院　鳳陽自國軍克復後、原有之審檢分廳、現奉國民政府司法部訓令、改為安徽高等法院第一分院、委任敬心地代理第一分院事務、敬奉委後、業已到院任事、

時報新光

第一百七十六期
十六年十二月九日

上海城隍廟改建之九曲橋 郁列人攝

李香鳳女士 張有德攝

龍華兵工廠昨晨火藥爆炸 參看上海記載
(一)爆炸後房屋一部炸毀 吳如晉攝

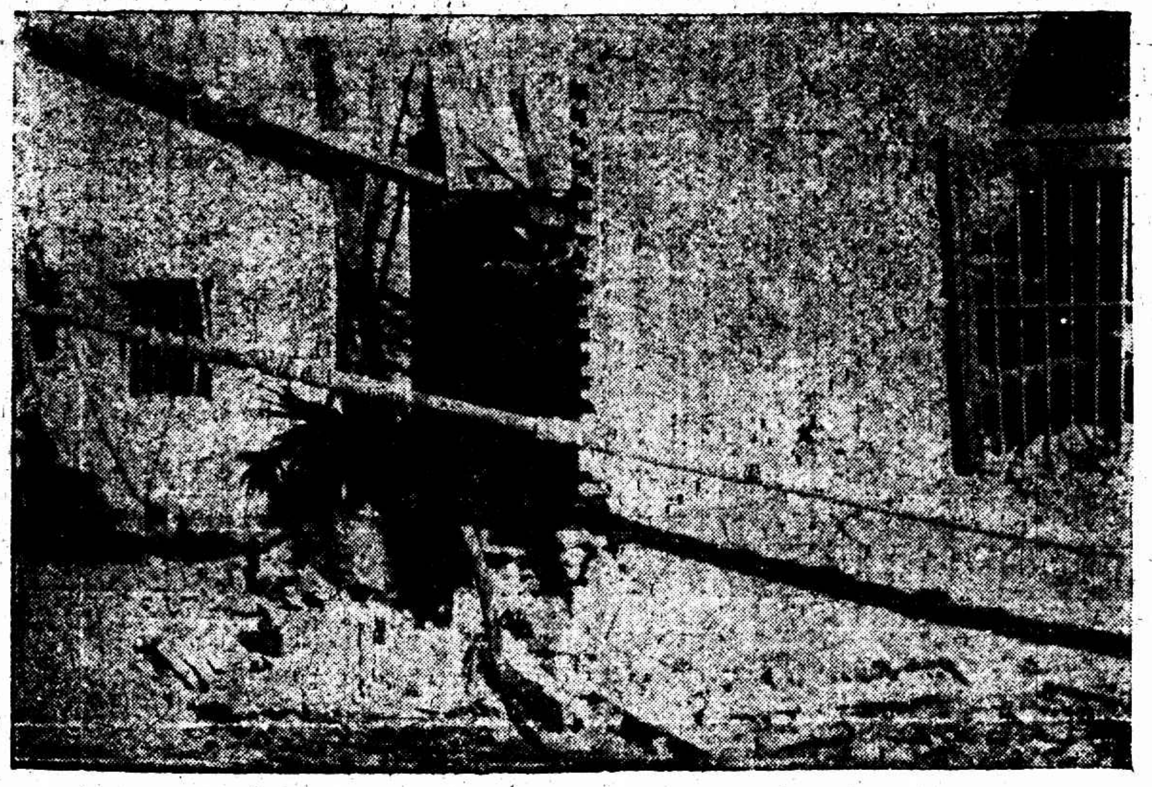

(二)硝強水廠震毀

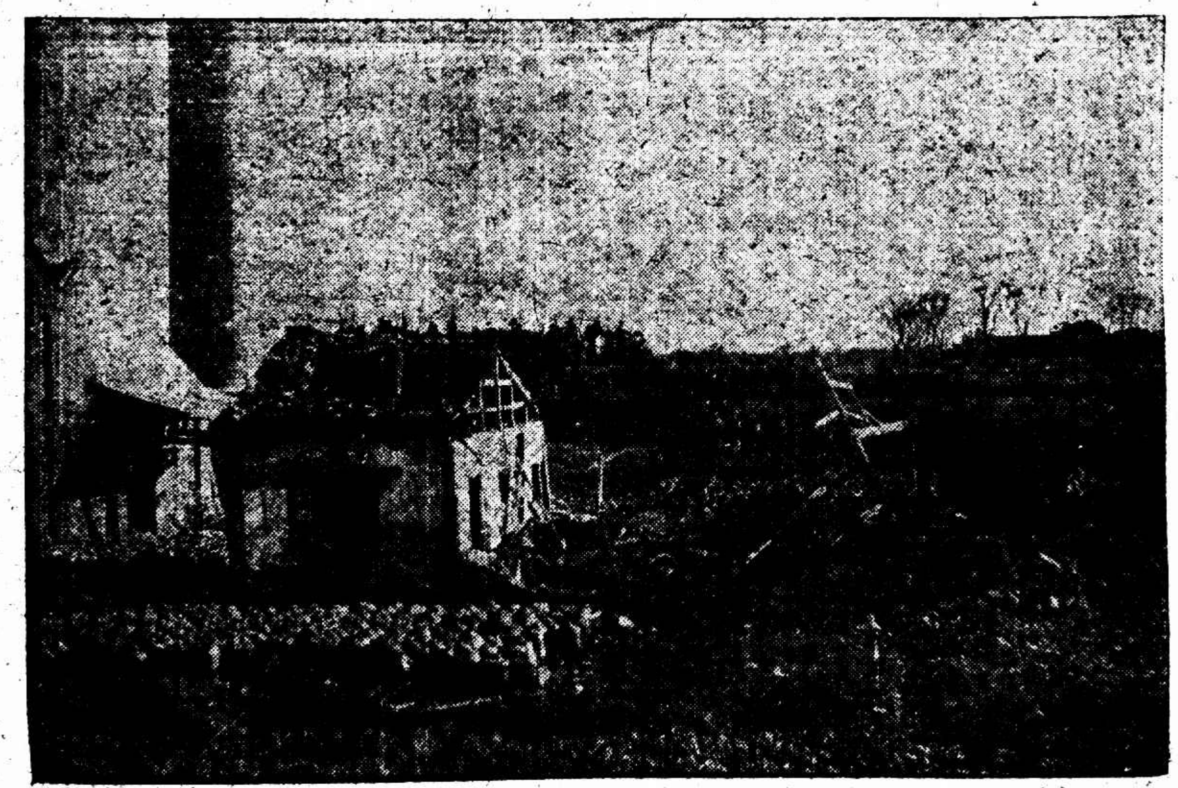

(三)炸後之烘藥房

(四)炸後情形

□□女中學與競志女學比賽籃球 楊敬成攝
(甲)南方球隊

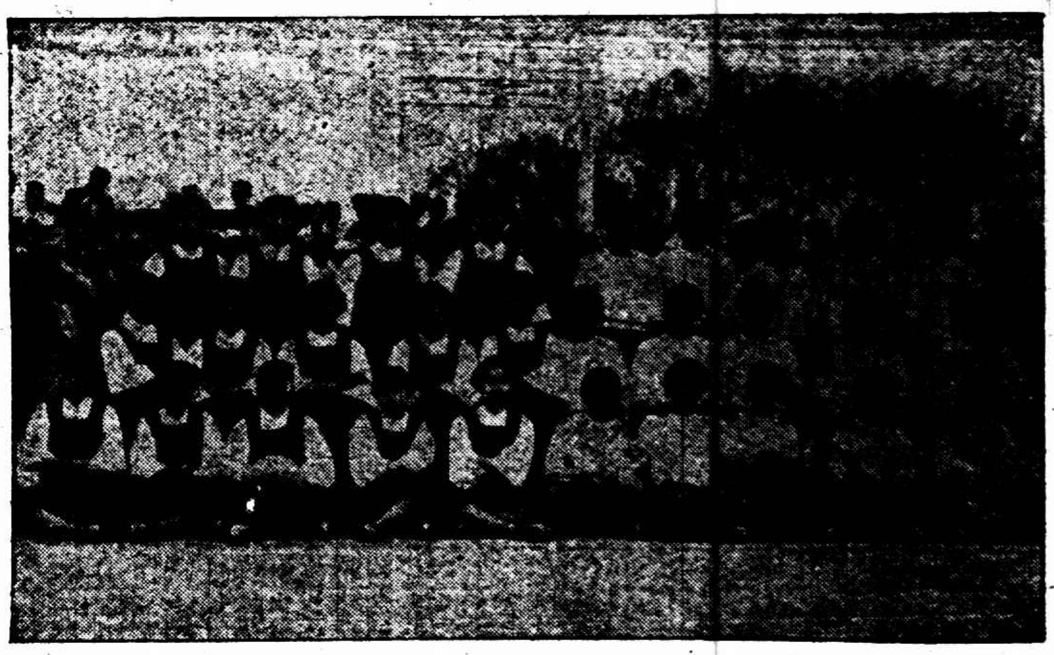

(乙)當場比賽

張叔通重定書例
(勝書)每字方尺第一例 □元三尺八尺第二例四尺 □元前尺六元六尺十元八尺十六元(堂幅)照一例 (屏條)照堂幅例加倍 (楹聯)照堂幅例減半 (扇面)照書例 (名刺)一元

浙江路
念五號花園口
專製各種高等女鞋 皇后鞋室
無任歡迎 各界賜顧
電話中央九七三六

馬
英租界二馬路
望平街口
馬敦和
帽緞帽絨帽

註冊商標 陳
法租界吉祥街
老陳六一帽莊
特製各種帽

羅鑫泉牙科醫局
專用白金鑲補
南京路大慶里口三四七
電話中央六二〇六號

上海時計鐘表行
英租界大馬路
新到愛而近珍環手表

史惟記鐘表行
英租界大馬路
四百九十一號
聘請超等技師專修各國鐘表

上海記載

◉昨日又通過多案　粵事等未曾提起　地點一部須斟酌　今日因粵委員要求停會

……昨日之會議……

▲繼續成會議　第四次中央全體會議自十一員在南園集商以後、因粵變一事而牽及於其他問題、以前晚南園宴會席上緊張之空氣觀之、殊少樂觀、詎知昨日續開預備會議、情勢頗爲緩和、中間雖因觀察點之不同、爭甚烈、但結果得順利解決七案、如無其他問題發生、正式會議之■或不至糾紛再起矣、

▲到會之人數　昨日爲第三次預備會議、委員中除何應欽赴前線及吳稚暉李石曾十蔡惠經斌缺席外、其他到會執行委員柏文蔚・陳樹人・褚民誼・蔣介石・丁惟汾・王法勤・甘乃光・何香凝・汪精衛・吳鐵城・朱霽青・王樂平・于右任・丁超五・周啟剛・宋子文・戴季陶・伍朝樞・孫科・譚延闓・經亨頤・李濟深・朱培德・二十二人、監察委員陳果夫・張靜江・李■超・蔡元培・邵力子・李宗仁・六人、

▲排定之議案　秘書處排定昨日議事日程如下、㈠政治委員會組織案、㈡改組國民政府案、㈢審議漢南方決議案審查案、㈣黨員審查登記案、㈤召集第三次全代表大會案、㈥汪委員等程委員等委員之提案內其他各項、㈦全體會議之地、及時期案、㈧李委員宗仁之提案、㈨丁惟汾等五人之提案、㈩吳鐵城之提

▲秘書處報告　秘書處報告、第一至第十三件■已登載六日各報、其餘報告事件如下、⑭五日下午三時二十五分接■譚延闓等十委員來函、要求延會六日、⑮六日晨九時又接■譚延闓等九委員來函請通知各委員六日仍會一日、⑯黃■員紹雄致中央預備會議徵電、陳濟棠自汕頭■儉電、⑰漢口特別市組委員會東■、⑱荷屬東婆羅洲支部致汪主席及忠實委■■屯■開四次中央全會■解■黨問題、⑲九龍山縣農協陶學勤陳對黨務政治軍事意見、⑳八黨員■籌委會微電中央各委員、■開中■正式會議與全國代表大會、■嚴辦首都慘案禍手兇手、清共滅租取消預征苛稅及鴉片公賣、促武裝同志協力北伐、㉑二十四委餘因病不能即刻出席函、㉒陳委員璧君來電、㉓首都各界爲謝■伸■大會代表羅穀蓀趙迎德來呈請願書、

▲檢■暫不提　上夕南園宴會席上蔡元培譚延闓李宗仁張靜江李石曾五監察委員曾檢舉汪精衛陳公博顧孟餘三人之成議、(提案見後)若昨日即席提出、必多爭辯、當由數委員親與五監察委員婉商請顧全大局、打銷前議、疏通久久、蔡元培等始允於預備會議時暫不提出、■明各人不得■提舊事、否則本人必出全力以反對之、會議之得順和緩此爲一大主因、

▲會議之概要　五時五十五分開會、何香凝推蔣介石爲主席、衆無異議、主席宣布按照■事日程討論、蔡元培提議在南京負有軍政要職之委員不便久稽■上、預■會須趕緊結束、請變更日程、討論正式會議之日期與地點、地點應在南京可無問題、日期鄙意定本月十五日、孫科李濟深譚延闓贊成蔡說、汪精衛則謂變更議程之說第二次會經提出、結果既未成立、今日仍應按■日程討論、附議者有何香凝朱霽青、主席付表決、贊成汪說者十四人、多數通過、政治委員會組織案　汪精衛說明提案理由、關於政治分會一事、汪與孫科因追溯武昌分會之往事、辯論■烈、主席主■組織審查委員會先行審查、並提出丁惟汾・戴季陶・譚延闓・于右任・經亨頤・五人爲審查會委員、衆無異議通過、改組國民政府案　無■討論、即由主席提議組織委員會、並推戴季陶・周啟剛・甘乃光・陳果夫・陳樹人・五人爲委員、無異議、通過、審議漢兩方決議案審查案　當時有人以過去兩方之決議案異常繁瑣、非一時所能議竣、擬交常務委員會辦理、張靜江主付監察委員會審查、主席請付正式會議解決、表決時對蔣說無異議、通過、黨員審查登記案　各委員討論時認爲此係當然之事、詳細辦法應付正式會議解決、主席付表決、無異議、通過、

汪委員程委員等兩提案內其他各項　衆主先由秘書處審查合併以後再行提出討論、召集第三次全國代表大會案　衆討論有一決議、即召集第三次代表大會應由第四次全體會議召集、前經特別委員會所議決定於十七年一月一日舉行之日期不生效力、付表決、通過、全體會議之地點及時期案　討論歷一小時餘、各委員之意見以爲在寧開會當無問題、粵來各委員則以報載某也附逆某將檢舉、恐■寄後言論不能自由、要求在南京負有軍政重責者給以保障、何香凝發言最激昂、謂委員不怕死、可以爲黨流血以謝民衆以謝廖先生、但言論必須自由、譚延闓蔡子民聲明可以保障、主席亦聲明可以保障、粵來各委員要求今日(九日)延會一天、俾便協商考慮、柏文蔚等亦■今日可延會一天、使各方先行溝通意見使會■得順利進行、主席付表決、無異議通過、六時十分散會、

▲李石曾養病　李石曾前曾因病入廣慈醫院、旋因會議事務不及全痊即行出院、近復因奔走勞頓舊疾復發、入大西路洪恩醫院靜養、現住二百〇六號病房、賓客往見概行謝絕、故昨日之預備會議亦未出席、

……今日之商酌……

▲汪宅方面　昨日第三次預備會議時、粵來各委員對出席南京大會問題請延會一日、俾事洽商、茲悉今日下午汪精衛王法勤陳樹人何香凝王樂平甘乃光潘雲超朱霽青等多人、將在善鍾路汪宅■論此事、以備明日會議時決定行止、

▲南園方面　白崇禧李宗仁等昨晚八時在南園與李濟深談話、至深夜始散、白氏又約孫科伍朝樞等今日上午十時仍在南園繼續討論、

……蔣介石忠告……

蔣介石致全體委員書云、中央執監委員諸同志公鑒、慨自本黨幹部分裂、中央不能恢復、數月以來黨統中絕、數十萬黨員徬徨無措、國民革命事業大受■挫、吾人不僅無以對總理與烈士、亦無面目與民衆相見、第四次全體會議爲吾人惟一懺悔之機會、乃自預備會議甫開兩次、即延會三日、今日雖重行開會、而能否圓滿進行、以完成、體會議、實不敢必、萬一竟致停頓、黨國均有淪亡之禍、敬勸諸同志垂念此次會議之重要、■不能成會之危險、此次糾紛之主因爲南京特別委員會與廣東事變、對此二事、吾人同在黨之一場、實不難發見一致之觀點、且祇須全體會議正式開成、均可迎刃而解、吾人宜念及廣東南京與國民革命有若何重大之關係、廣東爲國民革命策源地、吾人先統一廣東、而後革命能發展至長江流域、南京爲總理指定之首都、亦犧牲無數同志之生命始得之於軍閥之手、此兩大革命根據地之建設與奠定、中正與多數同志親與其役、豈料今竟成爲糾紛之中心、回想過去之艱難與悲壯之犧牲、豈能不急■直追、促成會議　解除此糾紛之癥結、■過去之經驗言、軍閥不足畏、共產黨亦不成問題、軍閥之必被打倒已確然無疑、共產黨聲勢從前何等浩大、其陰謀鬼蜮何等毒辣、但吾人一言清黨、青天白日旗下各領域或遲或早、一致起而剷除、彼等終於無尺寸立足地、國民革命之勁敵、唯此軍閥與共產黨、惟武裝同志不能確實認識中央威權之必■與品高性、政客從而利用播弄、始於國民革命之致命傷、中正於本年八月決心辭職、惟一原因爲黨之中央不能團結、黨既無統一之指導、軍事勝利亦無■用、乃在無統一指導之下、軍事亦決無發展之希望、而其時又有一部分同志、認中正爲黨內團結之障礙、因此中正自拔於困苦之環境、使黨之團結即可實現、漢寧兩方中央委員即可合作、以建設一強固有力之中央、領導國民革命、萬不料有中央特別委員會之產生、更萬不料長江戰事依然不能避免、第四次全體會議至今尚未開成、以致黨務政治軍事均無辦法、北方革命勢力正在進展、馮閻兩同志正竭力奮鬥、切盼吾人迅速進兵、而吾人不能充分策應、使軍閥存各個擊破之妄想、反動勢力日益滋長、兩大革命根據地均演出殘殺民衆與學生之怪劇、黨治境域、國民革命現象至此、皆由於軍人不知有黨、政客使黨腐化、互相利用、互相勾結、不惜以黨國殉其私利、與人民均懷疑於黨之存在、青年人人陷於悲痛沉悶之故、■月以來、軍事方面武裝同志已盡相當之努力、忍飢耐寒、拚命奮鬥、其艱難困苦所成就之功績、爲人所共見、惟武力可爲黨業之保障、亦可爲膺充自己權勢之工具、武裝同志不能真切的認識黨義、服從黨紀、即時時刻刻有離開黨之可能、一般自私自利之文人政客乘機包圍、挑撥離間、若輩心目、本無所謂黨、有黨即無從達其私慾、亦非真有愛於■■、軍人只供其一時之利用、故竭盡方法、阻礙黨權之集中與提高、犧牲將士之生命與名譽以造成若輩自己之權位、國亡民困皆所不顧、今日再不能確實於黨之中央、軍人無正當之指導與監督、仍不免受政客之播弄、不知不覺中自陷於軍閥而不悟、須知提高黨權、服從黨紀、決非空言所能有效、無犧牲個人權利之決心與服從本黨革命之信念、祗以黨爲鞏固地位之護符、此在形跡上雖仍有黨、而在心目上以爲黨可以假借可以玩弄、終將成爲亡黨之罪人、吾人今日必須盡力促進武裝同志之覺悟、防止文人政客之搗亂、把持確定建立黨之中央、高提黨權、申明黨紀、然此皆非從速完成第四次中央全體會議不可、黨無中央、軍事行動不受黨的指導、無論用何種動人之名義、假借何種正當之理由、鮮不被爲毫無意義之私鬥、從國民革命全部言、革命政府範圍內之各省、不應再有戰爭、■在如兩湖與廣東之內部戰爭、昔日共生死之武裝同志竟至自相殘殺、不知將如何結果、此皆因黨無中央之故、黨之軍隊既能受黨之命令、服從黨之裁制、欲糾正過去及防制將來一切有害於黨之軍事行動、更非迅速建設黨之中央使■實行職權不可、此次全體會議、爲我同志惟一懺悔之機會、懺悔之方法、武裝同志尤宜確實尊重黨權、勿再受政客播弄、一般同志尤宜盡洗前嫌、勿再互相猜忌、猜忌不已、必使■糾紛之外更增不少之新糾紛、黨事更無解決之希望、例如中正個人、今日幾已成爲種種推測與謠言之集矢點、或云蔣某希望重任總司令、或云蔣某謀任中央黨部要職、或云蔣某■■造成某系某軍之紛爭、凡此謠諑、其用意皆■中正爲主張中央全體會議最力之一人、故橫加誣蔑、■減少其主張之力量、中正個人出處自以黨爲前提、決無任何■私自便之意、中正前此■任國民革命軍總司令、是秉承中央執行委員會之命令、其責任由黨之中央所賦與、本年七八月間、察知一般軍人多■能認識黨、不願尊重黨、其至中正甫我完全服從監察委員會■中央監委同進退、即有武裝同志奮鬥、謂總司令應大權獨斷、何以須隨監委爲進退、中正以爲情勢至此、若再戀棧、即非黨所任命之總司令、而將成爲武力之傀儡、中正決不願如此、故決然引退、所負疚者、惟不能指導所■軍人一致尊重黨紀、更未能待中央會議核准辭職而已、現在有多數同志、因黨■糾、至此、責中正出而補過、革命無計■個人利害之地、補過本不容辭、惟既已決心辭職、補過之方、亦惟有隨諸同志之後、一致服從黨之指導、但若依舊不能認識黨服從黨、惟以武裝之勢力爲依歸、則中正即■任軍職、亦無可以爲黨盡力之處、此決非同志所期於中正者、中正敢坦然自誓、如非誠意救黨而有絲毫自私自便之意、若推測者所云、則中正即無革命之人格、將爲革命同志所共棄、中正因此必須堅決繼續全體會議之主張、尤希望全體同志均能■誠相見、勿再稍有互相猜忌之點、總而言之、革命大局至此、黨國危險已極、中央全體會議設再破裂、將演成全部混戰、兵士終必覺悟非爲三民主義爭存亡而不肯效命、民衆終必明瞭新舊軍閥之可恨與新軍閥無異、崩潰可立而待、故今日非一致促成中央全體會議、■開正式會議不可、有不能犧牲個人之權位、而阻礙此全體會議者、吾人固所反對、■不能捐棄過去私人之情感、而消極抵制全體會議、亦無可諒恕、吾人應純粹以黨之利益爲前提、其他一切均應拋棄、亦無容顧忌、以前彼此錯誤不再追求、祇謀此後確實永久之團結、黨國存亡、千鈞一髮、竭誠纊懇、惟希鑒察、

……檢舉一問題……

▲五監察委員措辭　張人傑等、本擬於昨日提檢舉陳公博顧孟餘汪兆銘三委員案、後因調停暫擱、提案原文探錄如下、中央監察委員會委員張人傑李宗仁李煜瀛蔡元培與啟恒謹舉告中央執行委員會諸委員公鑒、此次召集第四次中央全體會議、解決一切糾紛、應當特別鄭重、黨以糾紛之起、歸結於共產份子之離入、故本月二日開中央會議預備會、已由■意將著名共產黨人譚平山等自由除名、又將嫌疑人徐謙白崇禧等自由予以察看、並將除名察看之十名額、自由推定候補委員十人充補其缺、凡此自由處分、不經正式會議決定者、無非鄭重於會議之先、恐再有不良分子攙雜其間、則重要會議將受影響、故諸委員不得不取非常手段、於處分後再請大會追認也、諸委員此種苦心、全黨無不共諒、是以本委員等爲格外慎重起見、謹又檢舉三人、請求諸委員公決、並予以察看、㈠陳公博、此人與鄧演達李立三・徐謙・中外喧騰、皆爲還斯哥承認之純粹共產黨員、外論固不足盡憑、但陳亦並未爲有力之辨正、鄧演達徐謙已經除名及察看、而陳現在又附和迫逐新平葉挺賀龍有功人之張逆發奎黃琪翔佐其謀議、煽釀共禍、此必應予以察看、免令到會發生周章也、㈡顧孟餘、此人從前附■猥瑣、與徐謙齊名、近來附唐生智不成、逃而之粵、又與陳公博比周、共佐張黃變亂、徐謙已付察看、陳公博亦應付察看、而獨遺顧孟餘必不能使徐陳心服、此又應予以察看、將令到會發生周章也、㈢汪兆銘、此人近來口是心非、反覆無常、姑且勿論、今見其截徐謙不平、誇汪東征主動、方國民軍長驅徐宛、正將下山東、而汪主動東征矣、移師西守、江北盡失、小施離間、羅敵易帥、幾危首都、既而方整殘伏傷、翦除唐逆、肅清長江、前鋒重北、而汪又力袒張黃兩援粵、旬日以來、北伐之師、軍食不給、中樞出候、庶政俱停、馮閻危急、應援不至、此■暴動、尤彰彰在人耳目、汪之爲此、究何肺肝、如曰重視黨務、則汪回想從前、有何被猜、十四年廖同志未死之前、黨務握於譚人、其時撲滅楊劉、粵基始定、至十四年冬、初次斐夷害、與汪之摧手辦黨、黨紀何若、自十五年二月至于十六年三月、汪去歐洲、黨事又順利進行、收兩武漢、勘定東南、皆在其時、四月南京清黨、汪又目之爲敵、而彼與陳獨秀共爲宣言後、■漢因有汪爲唯一人物也、用共黨紀律以整國民黨紀、又汪所私心崇仰也、然五六七三月內武漢之國民黨紀何如、則國民黨幾降至無物、汪與徐鄧陳輩皆日與共產黨晝諾、此又共見共聞之事、兩月以來、汪而越北鄂、再整黨紀、黨中又如蜩如螗、如沸如羹、■常部皆捺、雞犬不甯、無非其人師其黨故智、置辛曹空、騷亂視聽、欲使人認汪即黨、認黨爲汪、照此專以搗亂爲把持、不必如此、欺騙忠實同志、行動翻覆、或別有共黨陰謀爲可懼、即此借黨搗亂後方、亦不能不先予以察看、俟閉户潛養、增長能力、再出與議、似於公私兩皆有益、否令到會即生重大糾紛也、所有檢舉三人、請求公決後、即停止其出席於正式會議、如徐白之例、實爲萬幸、爲此■切檢舉、

▲汪精衛論檢舉事　因徐謙之函、引起五委員對於汪精衛之彈劾案、問將以主張東征爲理由、頃有人走訪汪精衛、詢其意見、答復如下、原來他們算起舊賬來了、還記得當九月間、寧漢合作之始、彼此曾互相抱歉、互相原諒、寧方曾電漢方各電蒸電、可以證明、我(汪精衛自稱)以爲同志之間相尚以誠、如果沒有原諒之心、即不應該說出來、若既說出原諒的話即當心口如一、不當口說原諒而心懷異志、覷着機會便要很很的來下毒手以爲快心之具、這不是光明磊落的舉動、至於我個人、當九月間寧漢合作之始、很願意的將寧方同志對於漢方同志之責難一齊都歸到自己身上担負起來、所以當時有引咎辭職的事實、若不是各方同志要我出來參加第四次會議、我是決不出來的、如果在預備會議中多數同志以爲我不應出席、我必欣然聽命、但若祇是吳稚暉幾個人想以此報復平日的私怨、則我是置之不理的、他們說我監察委員會取消了嗎、不是另外有幾個人來代行監察委員會職權嗎、請問監察委員會在那裡、至於徐季龍之資格取消、是特別委員會幹的事、他卻來怪我、我更可置之不理了、

……朱王之提案……

㈠確定本黨理論綱領、㈡黨中人才與訓練集中、以便各級工作人員出於黨、㈢軍中政治工作經費獨立、㈣軍事委員會添設訓練指揮兩處、㈤取消省防軍編成國軍、㈥平時軍隊以師爲最高單位、由訓練處分而訓練之、戰時按戰事之大小隨時編成戰鬥部隊、由軍事委員會派定指揮處人員指揮之、㈦師設政治部、團連各設指導員、㈧改正勞動法、制定工會條例仲裁條例、㈨農團體運動須受黨之指導與政府之監督、㈩以收入全額百分之五十作軍事費、百分之五作黨費、百分之十作行政費、百分之十作教育費、百分之十五作建設費、百分之十作救濟費、㈩㈠現職軍人不兼黨不執政、㈩㈡黨・政・軍・教育各工作人員薪金須等齊、㈩㈢嚴定文官懲罰條例、㈩㈣中央各部仍設部長、執行日常事務、每部設一委員會、中央委員及各部部長秘書參加之、確定各部工作計劃提交中央會議交部長執行之、㈩㈤各級黨部執委須分期提到各高級黨部、受工作訓練、朱霽青・王樂平・

……粵事與各方……

▲何香凝等之聲明　關於李委員濟深提議委員等對於粵事或參預逆謀或甘心附逆應退出議席並一面提交監察委員會查辦嚴懲一案、此次粵變因反對特別委員會而起、委員等平素主張特別委員會爲背叛黨紀不合法之組織、亟應取消、故對於粵變在事後當然表示相當之同情、若謂粵變係共產黨之計劃、而張黃實爲共產黨、則委員等未得有可信之證據、且其口號標語及一切行動均有打倒共產黨之表示、見之聞之者當不乏人、如張黃兩粵、係李委員濟深所歡迎、並携四十萬元爲之接濟、若謂張黃爲共產黨、李委員實爲勾結共產黨之首犯、不然則何以李委員歡迎之時、張黃並非共產黨、不出一月即變成共產黨耶、且張黃係李委員之舊部下、事前當深知其爲人、委員等非軍界中人、既若李委員與張黃關係之深、或與李黃平素且不相識、既不能證明其確爲共產黨、更何有附逆之可言、若謂反對特委會即爲附逆、則附逆者多矣、而有必須聲明者、此次李委員由粵來滬、所負之使命係磋商先取消特別委員會、乃李委員於預備會議中竟變更前議、同時更掩去粵變之真正原因、提出粵來諸委員不得出席之議案以便不足人數、四次會議不能開成、則特委會可藉以延長命運、足見黃紹雄私自在粵布置軍事擁護特別委員會破壞第四次全體會議種種陰謀、李委員亦當爲與謀之一人、由此觀之、粵事之糾紛至今總者亦不難知其底蘊矣、現粵事問題僅可由第四次會議公平解決、因粵變之起由於特委會、即追原禍始實爲以少數開會產生特委會之人、委員等爲維持黨會計、深不願有此等提案致影響於會議前途、而李委員竟忽然提出此案、顯欲藉此破壞會議、故委員等不得不鄭重聲明以明責任之所在、此致預備會議、何香凝・陳樹人・王法勤・甘乃光・王樂平・潘雲超・顧孟餘・

▲黃紹雄之自述文　黃紹雄有廣州十七日變亂自述一文、篇幅甚長、第一段述抵粵之原因與經過、第二段述第七軍到粵原因及經過、第三段述第二方面軍回粵及臨時軍事委員會成立之經過、第四段述汪精衛回粵及與李濟深赴滬的經過、其中有關於黨的問題、摘錄一段、(一)我於廿四日回桂、汪先生於廿九日到粵、由何香凝甘乃光三先生電邀我下粵商量政務、三十日汪先生領銜通電、擬在廣州召集第四次中央全體執監會議、這兩個電、都係二號在南寧接到、我江日即復回到南寧係有二日也、二號又接汪先生與我個人的東西電、大意係述寧漢合作之波折、及同粵之主張、並詢問我的意見、我支日復電要點、㈠主張在寧開第四次中央全體執監會議、恢復中央黨部、㈡認寧方討唐、不是因討唐而致第四次全體會議不能開會、㈢中央同志不可加入任何肆論是非、應該努力促成第四次會議、以裁判各方是非、㈣認第四次中央全體會議爲恢復中央最高權力機關、爲解決糾紛之樞紐、若因討唐而不到會不能開會、則是中央自己放棄其最高權力、中央委員自己分裂中央、㈤討唐軍事既已暴發、可以不問、若第四次中央全會議開會、議決不論任何方有不服從者皆聲討之、㈥希望汪先生以領袖資格、領導同志、不避艱危、在南京開會」第五段述最近回桂之經過、第六段述十七日事變之經過、亦從略、末段爲肆白、可以參看前報黃紹雄致汪精衛書及白芳致何香凝書、

▲孫蕉祥候令赴汕　各報館均鑒、竊蕉祥於十一月二十一日奉國民革命軍第三遊擊司令譚令開、本軍自六月間討唐以來、工作數月、以剷除共逆爲職志、旋奉軍事委員會第一二四八號令略開仍向第八路軍總指揮請示繼續工作等因、業已向總指揮請示在案、今率前方部屬因第一旅旅長辭職、合行令委爲第一旅長、除呈報上峯加委外、合行令仰該旅長迅將應需軍用品派員在滬辦妥、迅赴前方候令赴汕工作、此令等因、並頒下國字第二號委任狀一紙、木質關防一顆、文曰國民革命軍第三遊擊第一旅旅長關防、奉此、但蕉祥奔奔革命有年、碌碌無狀、今膺軍寄、綆短汲深、深慮勿勝、迺希我各界同志時錫嘉言、惠教下愚、引風仰領、咸實無量、謹此電達、伏希公鑒、國民革命軍第三遊擊第一旅旅長孫蕉祥叩陽、

▲粵黨部委員到此　廣東省黨部改組委員馮天如於昨日抵滬、於日間向中央執監會議報告粵變經過一切、

……謝持等追述……

中央社云、中央特別委員謝持・許崇智・鄒魯・居正・傅汝霖・昨發表再告同志書、詳述中央特別委員會成立之經過、茲本社錄其全文如左、某等自十一月廿九日發告同志書、陳中央特別委員會之經過而於事實之詳細尚從略焉、連日同志紛來、要求將當日中央特別委員會成立之詳細宣佈、而尤注意汪精衛同志與中央特別委員會成立之關係、某等義不獲已、用再詳陳諸同志之前、中央特別委員會之成立、雖由滬寧漢三方之合併、但南京清黨之後、最初祇有寧滬合作之議、及武漢清黨、乃由漢滬合作之議、終至於滬寧漢成立中央特別委員會、其經過有足述者、滬

共舞臺　法租界　袁小樓　陳運舫　張紅麗　美蓉纓　花碧蘭　馬秀英　▲夜戲▼　劉海戲金蟾

大舞台　三馬路　林樹森　姚玉蘭　李桂春　姚玉英　梅雪芳　張桂芬　▲夜戲▼　(頭本)鎮國　高延贊

天蟾舞臺　二馬路浙江路口

中央大戲院　六馬路舞台原址　今天日夜開映　桃李爭春

卡德大戲院　卡德路新閘路口　今天日夜開映　淘金記

恩派亞大戲院　法租界霞飛路　今天日夜開映　狸貓換太子

萬國大戲院　西華德路　今天日夜開映　俠鳳奇緣

新中央大戲院　北四川路海寧路口　今天日夜開映　空谷蘭

北京大戲院　北京路貴州路口　今天日夜開映　桃花運

虹口大戲院　虹口乍浦路口　今天日夜開映　呆仔得美

百星大戲院　老靶子路福生路口　今日晚開映　離婚的愛

中華大戲院　法大馬路吉祥街口　今天日夜開映　七擒孟獲

世界大戲院　北四川路寶興路口　今天日夜開演　十二號包廂

共和影戲院　西門方板橋　今天日夜開映　孤注一擲

夏令配克大戲院　靜安寺路　今天日夜開演　冒牌軍醫

奧迪安影戲院　北四川路　今天日夜開映　不幸新郎

上海大戲院　北四川路　今天日夜開演　爲情犧牲

卡爾登影戲院　靜安寺路派克路　今天日夜開演　白燕劫

奧飛姆大戲院　寶興路五家角　今天日夜開映　武松殺嫂

通俗影戲院　小東門大南門北　今日夜開映　紅娘現形記

寧中央黨部之成立、其主要目的全爲清黨、並曾向粵方中央、（特委會中央黨部之前身）各同志表示共產黨脫離本黨之日、即黨部歸於統一之日、故當北伐軍底定蘇浙將行清黨之時、某等除組織工界聯合總會以分共產黨之勢外、復決定黨務統一之辦法四種、㈠恢復第一屆中央執行委員會行施職權、㈡粵滬兩方之第二屆執行委員會合併行施職權、㈢滬粵兩方中央黨部分別舉出相當人數籌備第三次全國代表大會召集事宜、㈣滬中央黨部宣告清黨目的已達自行結束、不料四月十二日寧方清黨、同時查封上海環龍路四十四號之粵方中央黨部、其事雖未見諸實行、而滬方中央黨部亦自行結束而不可矣、旋寧方中央黨部成立、各方同志以寧滬皆一致清黨、黨務應行統一、於是提議寧滬合作、寧方湘芹鄧澤如丁維汾葉楚傖諸同志、中央執監委員爲胡漢民吳稚暉李石曾蔡元培蕭佛成古志往滬、以瞻望總理葬地爲詞、實謀黨之統一、某等乃以非正式手續提出辦法「一」「二」「三」「四」種辦法相商、（但將粵滬兩方之粵字改爲寧字、稱寧滬兩方）及張繼同志由日本返國、前赴南京返滬、攜胡吳蔡鄧李蕭古丁葉各同志復函、（函中各人雖全署名而末聲某某因某事未到故未署名、但均同意、）謂採取最無痕跡之辦法辦理、蓋取第三種寧滬中央黨部舉出同等人數籌備第三屆全國代表大會之辦法也、函末並云如同意、即請派人赴寧協商進行、滬方中央即派覃振劉積學爲代表偕同張繼往寧協商、寧方委員胡吳諸同志仍屬一致、惟云俟蔣介石同志回寧參與、即可見諸實行、乃蔣介石同志自前方還京逕行宣告下野、寧滬合作之事因而未能實現、然在此醞釀中、已爲寧漢滬合作之進行矣、

當武漢醞釀清黨寧滬兩方同志、即由許崇智同志派人遄赴漢口催促實行、並商黨務統一辦法、隨得汪精衞同志復函主張寧漢合作提出意見二點、「一」漢方同志開預備會、充分交換意見、㈡漢方開第四次執行委員會請西山會議諸同志加入工作、辭明除中央黨部須一第三次全國代表大會決定外、其外各機關一律均可參加、當時滬方面同志復汪函、對於第一點開預備會完全贊成、並要求寧漢滬三方合作、議談本黨同志之大團結爲主旨、而於第二點認爲不當、故函復中並不提及、但另提出前與寧方協商之三種辦法向汪精衞同志協商、嗣蔣介石同志下野、寧漢合作之議亦起、譚延闓孫科二同志以代表漢方同志資格由寧而滬、爲寧漢滬合作之進行、在滬與某等疊次談話、均主張集合寧漢滬三方同志徹底研究大團結辦法、譚孫回寧即偕汪精衞李宗仁朱培德李烈鈞諸同志再來滬、于右任程潛兩同志相繼至、集合漢寧滬三方面代表協商、初則分頭接洽、各方一致、乃於九月十日下午在武定路鴻興里張靜江同志家、商定於次日開正式談話會、由漢寧滬三方中央黨部各推負責代表若干人列席、並決定在戈登路伍朝樞同志家開會、九月十一日上午、三方代表到會、推譚延闓同志爲主席、以非議之儀式、宣告開會、恭讀總理遺囑、開始議事、議決各案如下、

（甲）關於黨務者、㈠組織特別委員會、統一黨務、㈡特別委員會由寧漢滬三方共同推定若干人組織之、㈢特別委員會除行使中央執行委員全體職權外、應負統一地方之中國國民黨黨部、並籌備開第三次全國代表大會、最遲十七年一月一日開會、㈣特別委員會委員三十二人候補委員九人三方共同提出、寧漢兩方面、將全體人名由中央執行委員會臨時會議發表之、上海中央黨部、亦同時將全體人名發表之、㈥中央各部長人選、由特別委員會決定之、

（乙）關於政府者、寧漢兩方政府之合併及改組方法並人選爲㈠政府委員㈡各部部長㈢軍事委員會委員由特別委員會議決定之、

（丙）統一宣言　推汪精衞・譚延闓・蔡元培・謝持起草、是日爲正式談話會之第一日、應注意之點有二、㈠公約所商事件、其決定方式、不取表決手續、以全體一致爲定、否有多數與少數之嫌、凡議一事、如有一人提出異議、即再討論、必至無一人異議始止、此公約不特此次談話會始終依據之、即中央特別委員會至今猶守此公約、㈡討論「甲」之「五」項時、原草案係一寧漢兩方面將全體人名由第四次全體中央執行委員會發表之」、而寧方同志以不承認漢方第三次全體中央執行委員會之故、因之不能承認第四次中央全體委員會、主張寧漢分別開中央執行委員會發表、滬方同志相持至烈、後刪去第四次字樣、改爲臨時會議發表之、決定以後、李石曾同志仍請保留、待決定以便退商於未列席之寧方同志、次日即九月十二日繼續開會、李石曾同志報告寧方同志意見後、始如上文決定、是第四次中央全體執行委員會、寧方同志堅不承認、而漢方同志之代表亦已不復爭持、此雖某等書所云互相退讓互謀救之一事也、則今日猶高唱所謂第四次全體中央執行委員會者、何嘗實爲黨爲法統之爭、實則別具用心而已、㈡宣言起草委員四人、又互推汪精衞同志起草、

九月十二第二次談話會、除決定昨日「甲」案之第五項外、推定特別委員及候補委員、漢方推出特別委員譚延闓・孫科・何香凝・于右任・朱培德・程潛・候補特別委員顧孟餘・陳公博・甘乃光・寧方推出特別委員李宗仁・李煜瀛・蔡元培・王伯羣・伍朝樞・李烈鈞・候補特別委員褚民誼・繆斌・葉楚傖・滬方推出特別委員林森・許崇智・居正・謝持・覃振・鄒魯・候補特別委員茅祖權・劉積學・傅汝霖・寧漢滬三方公推特別委員汪精衞・胡漢民・張繼・吳敬恒・戴傳賢・張人傑・蔣中正・唐生智・馮玉祥・閻錫山・楊樹莊・李濟深・何應欽・白崇禧・右特別委員三十二名、候補特別委員九人、均一致通過、是日談話應注意之點有二、㈠漢方所推特別委員候補委員各名單、係汪精衞同志親筆所提出、㈡會畢時、汪精衞同志特向蔡元培・謝持說明伊起草宣言大意、九月十三日・第三次談話會、決議案如下、

㈠在特別委員會中公推五人、代行監察委員會職權、關於人選、由談話會商定、發表手續、依照關於第五項辦理之、㈡公推特別委員張繼・于右任・何香凝・李煜瀛・蔡元培・五人代行監察委員會職權、㈢抽籤定特別委員及候補特別委員次序、上列三次談話會、列名者、爲汪精衞・譚延闓・伍朝樞・程潛・鄒魯・葉楚傖・李烈鈞・王伯羣・謝持・楊樹莊・許崇智・張繼・覃振・于右任・居正・茅祖權・劉積學・甘乃光・傅汝霖・李宗仁・張人傑・蔡元培・繆斌・李煜瀛・褚民誼・孫科・朱培德・右列各須注意者、茅祖權・劉積學・傅汝霖・甘乃光・繆斌・第三日始行列席、而汪精衞則第一日第二日均列席、惟第三日開會未到、而此三日中之談話會、實議第一第二兩日爲最要、蓋統一黨務合併政府之辦法與人選、於第一第二兩日決定、汪精衞同志固親列席贊成之、聚寧漢滬三方面代表同志於一堂、正式討論之日、結果至爲圓滿、遂一致於九月十四日專車赴寧、十五日滬寧兩方同志在南京成賢街中央黨部開中央執監委員臨時會議、滬方同志在南京紫金山總理墓地開中央執行委員會、分頭一致、將一次談話會之結果、正式決議通過、同時發表、特別委員會于焉產生、此特別委員會成立之詳細情形、而汪精衞同志與特別委員會之關係亦由是見於此、某等區區之誠、除今爲黨謀統一外、別無二心、及其他作用、不同至今日須詳述事實以告同志、非謂今日詳告爲不幸、乃謂今日因黨之不幸而後與以詳告爲不幸也、雖然、吾黨同志曾此黨事之是非或能大明、並附特別委員會成立之宣言於左以爲茲文之結論、謝持・許崇智・居正・鄒魯・傅汝霖、十二月六日、

⊙方振武來滬後之酬酢

國民革命軍第九方面軍總指揮方振武氏前日抵滬後、至閘北大統路臨時行營稍憩片刻、即乘汽車到法租界勞神父路六〇八號卜楊、昨日分往各要人處會晤、並應皖同鄉之公宴、聞方氏在滬祇兩日之耽擱、即須遄返前方、

⊙皖公團歡迎柏方二氏

皖省旅滬各團體、於昨日下午七時在新新酒樓設宴、歡迎國民革命軍北路宣慰使柏烈武、第九方面軍總指揮方振武二君、由全皖公會洪振九徽甯同鄉會曹志功安徽同鄉會汪禹丞爲主席團、先致歡迎詞、次由徐則駿致歡迎詞、次由柏烈武君演說對於安徽民生之顧慮與補救之方法、言甚懇切、次由方振武君詳述三年來在西北艱難困苦之經過、次由黨務代表王亞樵周志奇張龍史等相繼演說、對於皖省桑梓、均有所貢獻、至九時許盡歡而散、

⊙虞將爲屈映光辯誣

昨日本報登載淞滬衞戍司令部接據浙江省政府電開、據報告屈映光在滬聯合孫傳芳組織團體通令防範各節、浙中人士聞之、咸謂是項報告完全出於挾嫌誣陷、況屈君反對軍閥、尤其反對孫傳芳、有十三年寧波獨立之舉可爲鐵證、因由虞洽卿將伯器等公函浙江省政府淞滬衛戍司令部、證明何人指揮、請其取消前項通令、

⊙張市長辭意堅決

中國新聞社云、特別市市長張定璠、呈請辭職、已經省政府致電挽留、茲悉張氏對人云、此次去職非有所推諉、實係環境如斯、不能再幹云、

市參事會昨日在會商處開第四次常會、即開議各項要案、並對張市長辭職問題、詳細討論、結果以市長爲地方服務之人、非有相當時間不能展其抱負、現當民情惶惑之時尤不應有所更動、一致議決、呈請國民政府挽留

小上海

□樂園

▲交大學生明晚公演　交通大學學生會戲劇科、定於明日下午六時半起在本校南院禮堂公演「咖啡店之一夜」「一隻馬蜂」「父歸」「回家以後」等獨幕劇、

▲華民學校明日遊藝會　籌備已久之華民學校遊藝會、明日下午一時起在丹桂第一台聯合滬上著名音樂舞蹈京劇歌曲及男女明星等舉行大會串、券分二元一元、當日並有門票出售、場內不募款、昨日來推銷入座券者甚爲踴躍、如南京路英明心心兩照相館及北四川路三民公司等處均有代售、

▲涵德學校明日同樂　新閘滬西路涵德學校十二週紀念籌備同樂會事宜大致業已就緒、定於明日（即星期六）假座新世界後面寧波同鄉會舉行、並邀學生家屬參預、

▲復旦中學之懇親會　江灣復旦實驗中學、定於十二月十日舉行懇親大會於復旦簡公堂、是日上午、敦請蔡孑民・邵力子・胡適之諸校演講、並發給各種獎品、下午一時至六時、晚間七時起至十一時、繼續遊藝、入場券分兩種、一種日夜通用、一種只限於晚間、共發出一千五百張、由各同學分發各家族來校參觀、

便桶月費至多四角

工部局昨發布告、照得依照新訂定之合同自一九二八年一月一日起、糞夫倒糞每一便桶連洗刷在內至多月取小洋四角、如有額外索取者、向本局工程處函告可也、總辦愛德華、

法租界　跑馬場之創辦

中國新聞社云、本埠德僑人士、近以法租界內賽場、尚付闕如、由獵犬賽會、發起招股籌辦、現在愛來亞路九號組織籌備處、額定資本八十萬元、分八千股、每股一百元、月內已開始招募、聞已指定「馬利思花園」之廣場爲基地、逐漸推廣云、

□會務

▲湖北旅滬學生聯會成立　湖北旅滬各校學生聯合會四日假大夏大學開成立大會、到會者有大夏・光華・持志・法政・南洋・浦東等校約數十人、選舉龍侃鶴・劉雲田・龍王健民・蔡萍如・繆劉承懿・葉元富・觀存・胡槐三・諸正明等十一人爲執行委員、並一致通過發表對時局宣言、

▲熟貨業職工會改選　南區熟貨業職工會昨開會員大會、選出虞阿芝爲常務委員顧雲瑞等四人爲執行委員、俞古鑫爲候補委員、

▲南洋中學之校友會　昨日南洋中學校友會開籌備四十週年紀念起草員會及職員會聯席會議、議決大綱四、（甲）名稱定爲籌備母校建築基金會、（乙）時期八年、（丙）捐額十萬元、（丁）方法每校友最低限度認捐一百元或一次繳足、或分期審繳、所收捐款組織保管委員會保管之、不得移作別用、即席推定錢新之郭步陶戚藹廬鄭初年爲起草員、顧子放余丹儀爲編輯員、並聞該會將於十七年元旦舉行冬季大會及同樂會、

▲豫人籌組豫聲社　河南旅滬同鄉昨日假座北四川路興華酒樓歡迎張之江、李鳴鐘適因要公赴京、亦因公赴杭、遂改爲談話會、老同鄉會柴連復報告曾在虹鎮購得地皮一段、但無建造能力、望同鄉設法經營、作爲豫省旅滬同鄉辦公基址、旋有到會同志公推游蘭階曹竹筠安昆張仲恒樂啟華周性初柴志明柴旭東柴侯五等爲籌備員、議定先從組織豫聲社着手、並定本月十八號開第二次籌備會、

▲美大學俱樂部消息　上海美國大學俱樂部、現定本月十四日、假花旗總會舉行年會、並改選職員、昨已請郭交涉員泰祺蒞會演說、由代理會長鄺富灼博士邀請會員到會、

看門加價　廿八與卅三

工部局昨發布告、自本年十二月一日起在捕房管理下之印度守門人有居住之供給者、其每月工資定爲洋二十八元、而無居住之供給者、每月洋三十三元、至捕房管理費仍爲五元、

□氣象

徐家匯天文台昨日（八日）下午四時半、預測二十四小時內氣候晴而寒、馬鞍島以南沿海遍吹東北風、其北無定向、漢口以南西北風、揚子江下游之故、氣候劣、昨日（八日）下午三時前二十四小時內、本埠氣溫最高四五・五、最低三〇・四、去年同日最高一八・四、最低一八・五、

⊙租界設立辦公處之交涉

交涉署致駐滬法總領事函云、准函開、以財政部煤油特稅處及江蘇煤油特稅總局均在法租界設立辦公處、囑函請爲通知他徙等因、正核辦間、又准煙酒稅處駐滬辦事處江蘇印花稅處上海辦事處來函、以接到法總領事通知於三日內停止辦理各等因、准此、查租界地面原係中國領土、該數處均係正式機關、斷斷無不能設立辦事處之理、如謂租界警察權係由租借之國家行使、然該數處與普通住民無異、於租界地面毫無危礙之處、亦不應受特別之取締、至貴總領事八月七日來函對於印花稅・煙酒稅等項雖有無庸徵收之聲明、然現在各該辦事處僅因辦事處便利起見、並未在租界內實行檢查推行稅務、即從貴總領事立場上言之、與八月七日來函亦無衝突、且查霞飛路三三八號原係全國紙煙捐局舊址、爲中國政府統轄下之財政機關、設立已有數年之久、未聞租界當局干涉、今各該處事同一律、未可歧視、乃近來法租界當局對於各該處一概加以干涉、殊非本特派交涉員所能了解、准函前因、除派員口頭交涉外、相應函請貴總領事查照、毋予干涉爲荷、

⊙北河南路口英兵搭蓋營房

駐防北河南路口「遂和精舍」屋內之英兵七八名、於昨（八日）日午前九時許各執鍵刀鑿子等在老靶子路口（即北河南路口）六路電車軌道之東側鑿地釘樁、據聞該英兵等擬在該處搭蓋營房一座、四周用水門汀之柱、旁嵌木板、其式樣建築仿照北浙江路海寧路口之營房、以備爲一時英兵屯駐之用、

⊙昨晚審查西醫結果

通過九十八人

昨晚西醫審查委員會第十二次開會、審查合格者有陳誠之・鍾品竹・程大明・陳中肖・黃鐘・王固・顧毓琦・沈奎伯・何理中・李銘慈・杜克明・汪寶箴・張竹銘・張近樞・方嘉成・戴克久・李堪身・王培元・謝筠壽・汪敦美・鄭邦彥・劉之綱・姚爾昌・蔡禹門・程瀚章・張汝可・吳紀舜・徐衡如・尤彭熙・金問淇・張公仁・陳任民・孫梓存・汪子岡・傅寄農・吳濟時・席時泰・陳端白・顧南逵・朱仰高・林惠貞（女）・華景亮・陳一龍・張近熾・臧伯庸・李元濤・宋慶璜・朱崇濂・夏迎甫・何乃傳・崔伯鈞・俞鳳賓・朱仁誠・薛錫齡・胡定安・鄭人驥・施炳年・邱仁高・吳宗慶・翟祖□・周文達・胡森玉・朱榮錦・潘銘新・張道中・俞松筠・吳億初・林元□・孔錫鴻・呂慎初・余雲岫・戴龍驤・周文礎・宋國賓・顧省・孫孝寬・□炯東・蔣璟・陳志芳（女）・姜文倬・韓國俊・朱壽田・王仲喬・張嘅忍・周誠寶・淩張貽萱（女）・湊熾楨・烏鍔・倪逢生（女）・倪葆春・何瑛（女）・蕭智吉・陳景煦・馬毅之・顧憲竹・陳人杰・周君常・共九十八人、前中西醫兩試驗委員會各擬之辦事細則經衞生局轉呈市政府今已批准備案、

⊙華界暫訂稽查汽車罰則

▲十六日起施行

市政府公用局、昨發布告云、查本局檢查汽車、其合格者各發給號牌兩塊、此項號牌、應由各汽車車主儀於陽曆十二月十五日以前一律分別緊掛於車前明顯之處、及車後繳之處、並不得任何物件遮沒號碼、以資辨認、又本局暫定稽查汽車罰則四條、業經呈奉市政府指令照准、自陽曆十二月十六日上午一時起施行、如有違犯一概扣留照章處罰、合行布告週知、（附罰則）

⊙閘北房總爲崇業里房客呼籲

閘北房客聯合會總會爲北四川路崇業里房租案關係國權、昨函各團體、瀝陳經過、請予聲援、

⊙徵集革命紀念物品

江蘇民政廳籌備江蘇革命博物館、昨有訓令到縣、迅就所屬境內徵集關於革命一切足資紀念之物品、

勞資問題

勞資調節會之工作

㈠裝備工會第一分會要求條件案、經該會決交抄送通商各口轉運公所去後、該公所一味延宕、昨該會嚴限三日內派員到會切實陳明、以免糾紛擴大、㈡木器業雙方條件、經該會召集雙方簽訂之後、鄭錫木一部、延未履行、該會以勸解無效、昨特將條件抄送農工商局、請轉呈省主管行政機關、強制執行、㈢中國鐵工廠開除工友吳龍華等、經協議解決、近廠方忽欲翻案、該會昨將原議抄呈市政府、請求強制執行、㈣紙業工人以一部分店號未履行條件、遂爾罷工、經該會於七日召集票倫堂紙業公所紙業商民協會紙業職工會會議之後、當場約定工方復工、資方担保將被捕職工十一人釋放、所有待遇條件、於九日在該會再行會議、㈤衣業叫擺工會罷工、經該會函致工人會議轉飭即日復工、並定於今日下午一時召集雙方會議、

估衣職工大部罷工

南北市租界等估衣業職工提出修改條件十二條後、因資方答復不圓滿、六日起停止叫擺、大部職工遂於昨日午除賠貨一條爲雙方承認、談判決裂、即議決辦法如下、㈠調查全埠估衣職工共有三千數百名、每名先發三個月食費、計每人六角、作罷工期內開支飯食之用、㈡即刻發表第二次宣言、㈢推定糾察隊分赴華界美法浦東浦西等處負責辦理、昨晨估衣業職工罷工之後、紛紛離店、齊集在天燈籠本業公所中、共有一千餘人、分派糾察隊出發、至法租界紫來街口裕昌衣莊、仍照常營業、各職工即去勸告、發起爭執、被法捕房查知、立即派探捕到場彈壓、開當被拘去職工一名、又因此次估衣業職工提出修改條件、最重要者爲㈠廢除賠貨問題、㈡退職金問題、㈢僱用失業會員問題、昨日推派代表與資方談判、資方完全否認、故遂出於決裂

福新解僱糾紛解決

福新第八麵粉廠　前因粉銷呆滯、原料缺乏、故將一部份工人解雇、允給每人川資八元、而工方則堅持須發兩個月之工資作遣散費、經工商局召集廠工兩方代表、磋商辦法、五二日之久、始告解決、工人等昨在農工商局領款了案、

日郵碼頭代表被捕

據日人消息、前（七）日午後三時許、日郵船社滙山碼頭第二買辦鄭亮僧同工統會代表宋澈、市黨部代表吳家澤等、赴滙山碼頭事務所、與各買辦會商罷工事、對於鄭之行蹤、日來滙山捕房正在嚴訪、當日適派有華人包探撲等在滙山碼頭守候見鄭、即奔入事務所內、以携帶手槍及藏匿日郵棧單改件之理由將其逮捕、時在該處之買辦黃杏業亦同赴捕房、經訊問後、黃即回宅、鄭拘捕房、該捕房並派員至百老滙路鄭家、嚴加搜索、惟未發見日郵棧單及其他罪物云、

海關華員待遇運動

海關華員聯合會提高職權改良待遇之請求、呈文係於前月十四日由江海關稅務司轉送北京、總稅務司易紈士、以未曾正式承認該會、原封退回上海稅司、華員自開之、屢開緊急執委會議、討論最後決定推舉委員三人、於昨日晉見稅司、商量挽回辦法、稅司囑該委員等先將第二步和平辦法建議稅司、當轉呈總稅司核奪、聞委員會現正考慮中、

⊙工商須知

▲當典營業規則之頒布　江蘇省政府第七次委員會議、討論審定江蘇省當典營業規則議決修正通過、該項規則已由財廳分發各縣、轉行典業公會暨各典商一體遵照、

▲牛羊業業會選舉揭曉　商民協會牛羊業分會昨日在該會所舉行選舉執行委員及紀律裁判委員、結果如下、（正式執行委員）陳廣海・徐智卿・丁伯華・沈巨軒・劉同瑞・袁光華・陳九樂・陳廷耀・（候補執行委員）吳春桂・陳玉卿・吳邦傑・陳安餘・金良卅・（紀律裁判委員）蔡紀牛・陳學周・張冠榮・姚晉棠・楊希源・（候補紀律裁判委員）顧月祥・顧福祥・陳海堯・

來函

逕啟者、頃閱上海各報載有浙江省黨部於三日派遣代表赴滬向中央預備會議陳述意見一節、閱之不勝駭異、查是日本省黨部並未派有代表向任何方面接洽、顯係奸宄假借名義淆惑觀聽、希圖破壞、除向中央陳明外、特此函達、即希查照更正爲荷江蘇省黨部臨時執行委員會

請聽王夫人之經驗談（其七）

我家昔用煤爐之時○須按時叫煤○偶爾遺忘○即感不便○自改用電灶之後○一次裝好○至今數年○並未叫煤一次○試問何種煤爐○能如此省事○

工部局電氣處

辦公處福州路十七號　樣子間南京路念六號　電話中央六六三零一

五洲大藥房　冬季大廉價

（星期三）

夏歷十一月初八至二十八止

人造自來血	清血解毒海波藥
非洲樹皮丸	清爽凍瘡藥
五洲代參膏	凍瘡已潰藥
納佛補天汁	五洲美容霜
麥精魚肝油	擦面潤髮油
貢邦藥水	滋肌香洋蜜
魚肝油精丸	甘油燐糖漿
秘製魚肝油	甘油燐米
助肺呼吸膠	五洲白松糖漿
安胎種子女界寶	五洲杏仁霜
通經活血月月紅	巴旦杏仁露
嬰孩自強片	固本上項香皂
疳積寶塔糖	中華記興香皂

四馬路總店　大橋分店　同時舉行

灤州礦務有限公司訂期開股東常會廣告

敬啟者本公司訂於陽歷十二月十八日下午一鐘舉行股東常會並於是日選舉董事按照本公司章程凡年已達冠有記名股份一千股以上者（以股票載有姓名者爲斷）方有被選舉爲董事之資格本會會席設在天津海大道本公司務所有股諸君惠臨是盼凡記名者請於會期前五日攜帶股票或息單送本公司驗明填給入場券屆期持券蒞會其不記名者除將股票或息單送本公司驗明填給入場券外並請附交股票號數清單一紙交存本公司備查

1820

龍華兵工廠之慘劇
烘藥失愼……死傷十八

▲製藥廠內 上海兵工廠、本分兩處、在高昌廟者爲總廠、製造槍砲之外殼、其分廠則設在龍華、即今衞戍司令部之旁、內分槍子、製藥、銅殼三廠、以製藥廠爲最大、內有烘藥房一間、外觀係一極大瓦屋、內面隔有無數小室、排列皆是、四面則裝滿水汀汽管、中心有一汽缸、俗稱烘箱、平日在此房工作者、分有班次、每班六人、但烘藥時皆知危險、多在外面司守汽缸度數表、度數一到、即行收藥、否則易肇禍患、且穿皮鞋者、不能闖入此房、蓋滿地均是藥粉、觸金屬皮鞋之釘、即發火光、

▲突然爆裂 當昨晨八點二十分許、値班之六工人、已將藥粉置在棉花上臨於汽缸上、預備烘藥、不料砰然一聲、水汀汽缸突然爆裂、一時之間、屋樑瓦片、摧斷塌倒、六工人不及逃出、被壓在內、兵工廠內駐防之軍隊、及二區救火會所派官長等聞警、立刻趕到、即在四周防守、

▲死傷工人 烘藥房中汽缸爆裂、火光隨之發出、即旁房着火延燒、乃由新聞處電話報告南市救火會、派龍華區救火車馳往救熄、至九點一律撲滅、値班之六工人爲韓春林、楊繼生、朱聚發、徐阿鑫、陳阿毛、李山寶、內已炸死、屍身分碎者、下午已由地保收殮、受傷者有工人蔡書林及泥水匠王小毛、諸桃生、張阿四四人、房屋則燬藥器等間亦被波及、損失約十萬以上、當汽缸爆裂時、共在百步以內之房屋上玻璃窗、亦遭震碎、聲聞遠近、

▲石瑛表示 出事後、本報記者赴高昌廟兵工總廠訪廠長石瑛、由總務科賴璉君代見、謂出事一刻鐘後、曾派幹練人員、前往調查、石廠長對於此案、有二要點、一、調查汽缸爆裂原因、二、撫恤死傷工人家屬、

▲昨晚之火 當昨晚八點半鐘、兵工分廠中又告火警、南、西兩區、開出救火車趕往救熄、調查火燒之處、係在廠中水汀爐子間、因工人在爐子上烘衣服、偶一不慎、衣服着火、立即延燒、所燬房屋面一間、幸昨晚風勢甚小、且救火車趕到尚早、按爐子間前後之房屋、均儲有硫磺火藥等物之危險物品、門口又堆滿硝鏹水瓶約十、倘一經延燒、不可收拾、當時龍華軍警、一律出防、廠長石瑛親由高昌廟坐汽車趕到調查、

籐箱女屍
租屋送來 昨日發現

上月二十七日上午七時許、有由乙二八、在東唐家弄萃福里房屋、至永慶里十白三十三號門前、見該屋門外粘有客堂樓召租、即叩門入、二房東吳靜安、即導之登樓一看、兩人表示合意、即議定於當日下午遷來、亦未言定房租、迨至下午、該兩人合送一籐箱、至客堂樓上、並聲言再往搬取他物、吳以客雖未付定洋、但已有籐箱搬來、當不落空、即任其揚長而去、迨至昨日、仍未見賃客來、乃起疑竇、入客堂樓察視、則見箱旁有血漬殷然、乃知有變、急報滙司捕房派探馳往查驗、啟箱、見箱內有女尸一具、年約二十餘、身穿藍色身白布單褲、身長四呎六吋、但已血跡模糊、不能細辨因何致死、當經捕房、乃即車送驗尸所、待今日報驗、

搨包小工
慘遭壓斃

昨日下午四時四十五分、有江北人周兆賢、在虹口元芳路怡和洋行棧房內忽□墜、當周向碼頭小工、昨日適因自該棧內揹棉花、忽然棉花墮堆上有一件重約四百斤之棉花落下、周當被壓於包下、頭部受傷甚重、立時斃命、由虹口捕房一百二十三號華探往將周尸車送驗尸所、今日報驗、周年三十八歲、家有一妻二女一子、長女年十八、次女年十一、幼男年六歲、全恃周兆賢每日汗血所得維持生活、此次慘遭意外、其妻聞訊後、暈絕數次、亦云慘矣、

中彈畢命
與暴徒爭

甬人康寶棠、年三十一、素無恒業、昨日下午五時三刻、康在百順路菜市附近之德潤里內、突有暴徒四人、與康相遇、時康正與其妻同行、突見四人後即挈挈爭論、其妻因事即離康他去、而康則仍與該四人爭論不休、不移時里內突有槍聲一响、其妻聞聲即趕至、則康已氣絕斃命、背部中彈一枚、兇未穿出、而與康爭論之四人則已不見、嗣經虹口捕房得悉派探馬孝治扶將康尸車送驗尸所、聽候報驗、

撲汽車火
灼傷全身

昨晚十時三刻、有公共汽車公司五千七百六十四號運貨汽車一輛、停於愛多亞路馬霍路附近、該車由五十二號司機人周巧生駕駛、忽因引擎停頓、乃下車搖動、不知如何車內突出火星、同時即引着汽油缸、當時火起、周適當將火撲滅、卒至全身灼傷、仍未能將火救熄、乃由救火會到場救熄、將周舁送仁濟醫院醫治、

盜匪二名槍決
周金標 李玉堂

衞戍司令部昨(八日)發法字第五號佈告云、爲佈告事、案准上海臨時法院函送綁票持槍搶劫陳德新、徐吉順、戚松生、張牛生、范錫根、聽豐油廠、永安紗廠、及海格路西人家、並綁劫霞文義路菜雜貨店情罪較重之盜匪鄭得勝、周金標、杜壽山、李玉堂、鄧仲雲、王志紹六名、連同供詞、解請按律懲辦前來、其鄭得勝一名、業於本年十月七日在上海衞戍病院瘐故、周金標等五名選將詳加研訊、並傳同被鄰本案之戈登路捕房華探郎鶴堂王希昌宗漢三名到庭指陳當日擒案情形、復派員調查屬實、周金標李玉堂二名八次結合大幫搶劫、依懲治盜匪條例第一條第九款、應執行死刑、王志紹搶擊較輕、應執行無期徒刑、鄧仲雲杜壽山情節更輕、鄧仲雲應執行徒刑十八年、杜壽山應執行徒刑十三年、除將王志紹鄧仲雲杜壽山三名發交江蘇第二監獄執行徒刑、並函飭嚴緝本案在逃之共犯孫平芝胡春僚諸寶亭李得文劉瑯洲吊傻子殷臣使七名暨不知姓名之安徽人二名務緝究辦外、所有周金標李玉堂二名、業於本日驗明正身、綁赴刑場、執行槍決、以昭炯戒、爲此佈告週知此佈、計開槍決盜匪(一)周金標、年三十六歲、山東嶧縣人、(二)李玉堂(即黑老虎)年二十八歲、江蘇蕭縣人、司令白崇禧、

昇平樓下
拘獲嚇詐嫌疑犯
光華大學證明沈克紀是庶務員

滬西特別市公安局特察長姚彬士、家住公共租界同孚路一百七十七號、本月一號忽接匪徒恐嚇信函一封、索詐洋一萬元、報告老閘捕房、派探拘獲嫌疑犯紹興人沈克紀一名、解送臨時法院訊押、各情已誌本報、昨由法院續訊、公安局函致法院請爲移提、梁穎庭長以本案原告及出事地點均在租界、應由本法院秉公受理、遂由原告姚彬士投稱、本月一號接到嚇詐信函、謂須於翌日下午三時在福州路四海昇平樓茶館門前交款、以身穿中山裝手持白巾者爲標識、我遂報明戴局長、協同偵探秦鑫舟楊春山同投老閘捕房加派包探王金生張良前往昇平樓附近守候、並諭令我脫帽爲號、即來拘捕、未幾、被告身穿西裝、在該處往返兩次、至第三次、被告取出白手帕、我亦依着佯作不知、第四次被告仍取出白帕、我乃向其交談、詢問脫帽、包探到來拘捕云云、又據秦楊兩偵探及捕房王張兩包探相繼投案禀明郭助拘捕被告情形、惟原告與被告所談何話、均未聽得、詰之被告律師兩人到庭向以上各人盤詰一過、當向被告詰據供稱、家住閘北中興路嘉慶里七十八號、於上月一號入光華大學爲庶務員、是日因校中張春元陳學如兩人托我至法國公園調換派司、及至九華堂代購屏條、故乘黃包車至徐家匯轉乘電車至法國公園下車入內換取派司、畢後、至因走過四馬路之原因、緣日前校中托我在湖北路滙來電燈公司購買電筒一只、攜歸校中、不數日即損壞、故往修理、道經四海昇平樓對面、見有一鐘表店、我意欲購買手表、遂在門首外觀看式樣、因價值太大、以致猶豫不決、其時探員即至將我拘捕、並未與原告談話、至取出手帕拭鼻、確係有之、但此係日常如此等詞、又據見證光華大學教務主任能啟朝庶務主任饒元龍證明被告確係校中庶務員、是日派其出外修理電筒各節、梁庭長核供、諭被告還押、候改期再訊、

吳淞昨日
試放新砲

吳淞砲台灣大操場、昨日下午、有駐紮在江灣之國民革命軍砲兵指揮部、第二團第一營兵士、在該處試放新砲、計有德國克虜伯七五生的野砲六門、國造七五生的山砲六門、臨場參觀者、有該部蔡指揮官•滬發課長•軍械股長•韋副官長•蔡團附•楊團長及各營長連長等、每砲計試放十餘發、成績頗爲優良、

香作夥友
毆傷一個

郭子林、年二十歲、江蘇如皋人、在閘北中興路西首陳宗發開設之陳泰香作爲夥、因增加工資問題、結怨於同伴、本月六日晚、曾經一度之衝突、故郭二山夫下工、作日上午八時許、郭凝到作場工作、惟恐再遭侮辱、乃邀朋友數人偕往、不料該作內與郭友以郭爲糾人報復、將伊蜂擁撲毆、擊破頭部、郭情急提奪取切香刀、致將已之食指勒斷、鮮血淋漓、並被擊傷下腿、經扭至該處保衛團、並指已獲宗有才崔保紅等爲兇手、該團略供後、以案關刑事、判令將一干人等、併解四區公安局訊辦、

謀利捷徑
上海與大連 標金與密電 又有發覺

中國新聞社云、共黨曾有日人於上海大連間、利用無線電、報告標金及匯兌市場、藉以謀利、經檢舉後、此風稍息、最近又有藉用短波無線電、由滬地密報標金市場於大連錢市謀占巨利者、大連日商頗遭影響、因此事擾亂市場、影響經濟界甚大、正由警察當局聯絡、努力檢舉、本埠日總領事館亦開始活動云、

月蝕嚇人

昨晚十一點三刻後、滬見月蝕、一般市民迷信未除、紛放爆砲高升、四處響應、砰蓬之聲大作、未明眞相者初頗驚疑、後知原由、無不失笑、

幫辦律師控妾和姦捲逃
妓女不認爲其妾

在英國律師博良處爲幫辦之王振翔、延律師在臨時法院狀訴其妾王趙氏(即顧玉珊)與嚴老四和奸並捲逃等情、由院准詞、於昨晨提趙氏傳至法庭、即據原告律師陳述案情、謂原告王振翔於民國十一年九月間在妓院內出洋六千元娶被告趙氏爲妾、十三年該氏私自逃去、于即向蘇州官廳起訴、將氏拘案、當庭論令和好脫離、氏即往北京懸牌爲妓、至十四年氏又返滬、仍操舊業、由王出資娶回、嗣王因患病出門養病、及至回申、氏又逃逸、且假借王之名義、向諸首飾店私取鑽石一顆、並向妓女王寶林處借洋六百元、王即在前會審公廨控告趙氏詐欺取財、當時承認係王之妾、問官以既係夫妾關係、不能爲詐欺取財、着另行起訴、嗣公廨改組法院、於十五號開庭時、王以事前曾由代表律師聲請改期、故未到案、豈知庭上於是日批示改期不准、以致誤會、由庭上下令將案撤銷、由敝律師提起控告、經上訴院認爲有同發回重審、此係本案大略情形也、繼被王振翔投案供明經過各節、並稱自訴後、由捕房派探向張路全由西探前往調查時、被告房內排有嚴某之肖像、向被告詢問嚴爲誰人、被告當時承認係伊姘頭、故以和奸捲逃控告、要求飭傳捕房中西探及金鋼鑽店內之狄子章及妓女王寶林云云、詰之被告、供係趙氏、否認爲王趙氏、自蘇州官廳論令和解後、即往北京爲妓、至前年八月到滬、在妓女妻心處、去年端午節在漢口路妓女王寶林處、中秋節又在新尚和妓女慧娟處、現在汕頭路翠玉坊妓女弟弟處掛牌爲娼、始終未嫁與原告爲妾、並能爲我之客人等語、遂延長核供、諭候改期傳人再核、

南匯少婦
要求離婚
定十日宣判

南匯少婦顧五妹、在地方法院狀訴伊夫張炳霖重婚遺棄、虐婚毆打、要求離婚、法院因張炳霖住址不明、公示送達、並選任律師爲被告特別代理人、昨日上午由趙推事官開庭審理、訊據顧五妹供年二十六歲、現住縣基路、民國十一年十一月初二與張炳霖結婚、在南滙原籍夫家並無財產、祇有破屋兩間、由姑媳居住、翁早死、並無叔伯兄弟、結婚後翌年三月我們夫婦到上海、姑氏生活、別有人贍養、我夫爲先住滬南車站路全家宅、民國十四年我夫又娶王氏婦、亦視爲正妻、此後叫待我不良、說是一人不能養活兩妻、竟棄我而愛王氏、至十五年六月、我就被他們打出來、故在外寄居、此我夫與王氏不知向、我之吃用不管、且十四年王氏進門後、我一直被他虐待毆打、至十二月苦楚不堪、被告又說不能養我、要賣我爲娼、有鄰居王陸氏爲得見證、又王陸氏供年五十歲、住在張宅隔壁、他們夫婦口角、說要賣妻爲娼有之、但相罵無好言、不知究竟如何云云、至此由原告律師陳述理由畢、被告特別代理律師起而代辯、謂原告所持理由、第一項重婚、並無證明、第二項遺棄、則他們夫婦離開並不到三年之程度、至虐待毆打條件不合、不能證明該項理由、請爲駁斥、故原告所訴毫無證據、即謂原告云你們的婚姻事應由直屬管轄、現在被告既無一定地址、他生活所在、財產所在、均在南匯、可請本院將案移送南匯縣署辦理、原告則稱在此處都是一樣的、被告要求判准離婚、官云法律程序不能依憑、逕是移送的好、乃原告堅執不從、於是推事請徐檢察官發表意見、謂原告所持離婚條件毫無理由、問官遂宣告辯論終結、聽候十日上午十時宣判、

請英國律師
爲詹林來案

西藏路寧波旅滬同鄉會對於詹林來案、除分函各團體各機關請合力抗爭外、並組織委員會邀集同鄉各律師討論進行方針、業經法律方面研究、以華籍律師、不能向英國公堂出庭辯護、故議決再延英國皇家大律師克威氏爲原告法定代理人、

兩處小火

▲愚園路 昨晨三時零九分、愚園路西首定盤路白利南路附近之草房、忽然起火、靜安寺救火會驅車趕到、火已撲熄、

▲東□□路 昨日下午四時三刻、東漢璧禮路西首□□路附近、忽告火警、一時火星四射、幸經沈家灣救火會救火車馳場救熄、未肇巨禍、

各處盜警

▲邢家橋 閘北虹江路邢家橋、昨日下午五時許、五區一分所崗警郭文淮上差未片刻、突有口操江北音身着長服之盜匪五名發現、一盜徒手、四盜各出勃郎林手槍、向郭警恐嚇、謂我等行劫、留不許聲張、否則開槍、郭警以手無寸鐵、而適才經過該處之巡邏隊、亦已遠去、未能鳴吹警笛、當時留一盜執槍監視郭警、其餘闖入該處瑞和煙紙店以手槍嚇禁事主聲張、闖入店堂、將賬櫃上大洋三元小洋一百一角劫取攜贓出店招呼監視郭警之盜逃逸、郭警即馳回所報告、方所長得悉、官長警等全副武裝前往兜拿、見五盜倉皇而遁、方所長鼓力追趕、無如盜已入租界北四川路逃去、遂被兔脫、當即回至瑞和煙紙店查勘一過、備文呈報公安局云、

▲愛來格路 法新租界愛來格路第三十三號美新成衣店、於前日下午三點半時、突來盜匪三人入內、各出手槍恐嚇、當被翻箱倒篋、搶去値洋四十餘元之金飾現洋衣物、攜贓逃逸、後由事主報捕請緝、

▲勞勃生路 昨晚七時一刻、有三盜侵入滬西勞勃生路一千八百八十六號、二盜執有手槍劫去衣飾銀洋共値四百元、

▲梅白格路 昨日上午八時十五分、有三盜在新閘梅白格路攔劫一行人、一盜執有手槍、劫去鈔票洋五十元、

▲重慶路 昨晨一時重慶路四百六十五號居戶、突來三盜、一執手槍、劫去當衣服三箱、値價甚鉅、損失在調查中、

▲大通路 昨晚六時半、有盜匪二名、在新閘大通路新康里內攔劫一行人、二盜執有手槍、劫去衣物約洋七十元、

▲湖北路 昨晚六時三刻、有三盜侵入湖北路六十號、一執手槍、劫去大小銀洋一百元、

▲山東路 昨晚八時許、有三盜闖入山東路三百四十四號東華大衣店內、以購衣爲名、乘間搶劫、當穿着大衣時、一盜掣出手槍、突然落下、店夥見狀、一盜乃向三盜均穿大衣、蜂擁出門、折入何仁里、店夥在後追趕、盜放二槍逃入滿庭坊、又開一槍、乃追至法租界永來街、幸未傷人、至此盜蹤失蹤、有大衣一件、率於愛多亞路口、損失約六十元、

▲城內 昨日下午六時、盜匪六人、闖入城內石皮弄德潤里坊一弄第三家、二人把風、四人入內、適此家家人外出、祇有僕役數人、盜將僕人毆打、逐出門逃去、申言午夜十一時再來、斯時保衞團第五支團員經過、追盜已不及、於是全夜在該處防守、

形形色色
二次遭刦

前晚十一時、有口操寧波音之盜匪四人、各帶手槍、至廣肇路倪順興豆腐店、鶴門而入、一穿□布長袍者、在外把風、餘三人均短衣、搜劫得大洋五十元銅元十千及金戒金環衣服共値百餘元而去、臨行把風匪高呼小麻子小三子二人之名、一同向西而去、至昨日黎明、又有盜匪五人、至該豆腐店作搜劫、計被劫去男女衣服十餘件、約値二十元、該店主倪友明、開單報告四區二分所請緝、

月犯有案

閘北偵緝隊探員祖顧林、昨日率同偵探周知耀王世祥馬如龍王根生沈其美花金生章桂芳等、在鐵路北緝獲盜匪阜寧人吳杏子一名、抄獲實彈手槍一支、又在廣肇路緝獲嫌疑盜匪鄒裕和一名、帶回隊內盤問之下、吳供認九月間與同黨五人、帶有眞假手槍各一支、行劫新民路鐵匠店得贓金鐲一副、金戒二只、小錢銀鐲一副、大衣一件、現洋十八元、命鐲兌換洋十十元、我分得十五元、又十月間與同黨三人行劫寶山路煙紙店分得洋七元、又日前華興路張長慶綢店之案、係甲乙所爲、我適經過、亦分得洋五元、又十一月初六長安路豆腐店之案、我與同黨五人、帶手槍三支、計劫得現洋鈔票五百餘元、衣服首飾約三百元云云、再探員將供詞、移押司法科、聽候解押、並飭補緝逃犯吊贓併究、

公布文件

地方法院

▲民事批示 ㊀孫景記請領售拍賣價由、狀悉、准予減價拍賣、㊀李華記請准銷案並具領封條由、狀悉、准予銷案、查封費五元、仰於本月九日上午來院具領、㊀錢正明請准保外理楚由、狀悉、仰遵照實繳保來院候核、㊀陳觀生請拘趙阿榮等到案執行由、狀悉、該民對於趙阿榮等欠租一案、□於本年四月十五日當庭拋棄矣、所請拘案執行不准、㊀周多泉請拘債務人到案嚴厲執行由、狀悉、候飭拘許氏到案嚴厲執行、㊀王心留請派人管理債務人房屋由、狀悉、仰即投院聽候訊辦、㊀姚揚生請傳債務人到案執行由、狀悉、㊀毛定發聲請拘保抑交由、狀悉、准予傳保嚴追可也、㊀陳興房聲請強制執行由、狀悉、查本案尚未確定、所請暫從緩議、㊀吳壽之請領銀元由、狀悉、候飭傳訊追、㊀楊來張淮於本月十三日下午一時邀同編院具領、㊀李德明聲請飭令原告遷讓主債人補非師事務所具領、並責令將當庭和解之衣服綫毯等件由、狀悉、仰即遵和解內容履行接收交款可也、㊀華志高具保簽小蕩限期交款由、狀悉、准保、㊀鍾增聲明已轉訴權請求改傳由、據狀已悉、㊀程宮園具節房屋由、狀悉、准保、㊀吳蓉卿聲請鑑價拍賣由、狀悉、候飭傳訊核、㊀朱朝生具保馬發才限期理楚由、狀悉、准保、㊀劉岡春繳請保羅金江出外籌款由、狀悉、准保、㊀周森下聲請執行由、狀悉、已據交案洋五十元、仰候續傳訊追可也、㊀戴范氏請求執行由、狀悉、已傳保追矣、仰即知照、㊀毛麟書請領洋由、狀悉、准於本月九日上午十時來院具領、㊀徐鍾鳴具保秦洽輝限期交款由、狀悉、准保、㊀俞家衡具保范鴻貴限期交款由、狀悉、准保、㊀杜費泉聲請委任代理由、狀悉、應准委任、㊀錢耀廷附呈報紙證明被告潛逃聲請派予查封由、狀悉、仰候核辦、新紙存、執行費用銀幣伍元、㊀穆□聲請迅予派員查封由、狀悉、已分別辦理矣、仰即知照、㊀包永利聲請嚴厲執行由、狀悉、已據該債務人交案洋七十二元、餘欠已限期措繳、仰即知照、㊀錢洲聲請拘案執行由、狀悉、准予拘案追可也、㊀張衛山聲請查封由、狀悉、已續傳訊追矣、仰即知照、㊀藏智和聲請領銀元由、狀悉、仰於本月九日下午一時來院具領、㊀姚徐氏具交保元請求展期到案交款由、狀悉、存銀存候給領、餘欠爲數甚鉅、仰該氏迅速通知姚時競設法措繳、所請展期之處、未便照准、

▲民事判決 ㊀判決蔡成燦與倪祥生租欵涉訟一案、(主文)被告應償還原告銀五百十九兩九錢、訟費由被告負擔、㊀判決顧金氏與陳松才借款涉訟回復原狀一案、(主文)被告之聲請駁回、聲請費用由被告負擔、㊀判決李于氏與高明月數項涉訟一案、(主文)原告之訴駁回、訟費由原告負擔、㊀判決蔣陳氏與徐金生田租涉訟上訴一案、(主文)上訴駁回、第二審訟費由上訴人負擔、㊀判決金捲償與何開庭欠租涉訟一案、(主文)被告應給付原告房租大洋一百卅五元小洋一百〇八角、訟費由被告負擔、㊀判決徐兩田與傅鳴昌等租屋涉訟一案、(主文)被告等各租什西大吉路房屋一所、均限於民國十七年二月一日以前遷讓交還原告接收、被告傅鳴昌應給付原告房租一百六十元、被告來福棋應給付原告房租一百十九元、被告劉錫奎應給付原告房租洋七十二元、被告洪德甲應給付原告房租洋六十元、訟費被告傅鳴昌朱福棋各負擔六分之一、劉錫奎洪德甲各負擔六分之二、㊀判決張企雲與張新安等款項涉訟一案、(主文)張企雲之訴駁回、訟費由張企雲負擔、㊀判決還小四與還家驥婚姻涉訟一案、(主文)原告之訴駁回、訴訟費用由原告負擔、㊀判決范欽諾與范欽吳房地涉訟上訴一案、(主文)上訴駁回、上訴費用由上訴人負擔、㊀裁決莊李氏等不服嘉定縣公署批示抗告一案、(主文)抗告駁回、抗告費用由抗告人等負擔、㊀判決徐兩田與蔡金氏等租屋涉訟一案、(主文)蔡金氏應償還原告房租洋一百十四元、並應將承租原告經租之姚馨馬街第廿八號朝南樓房一幢於本年十二月底遷讓交還原告接收、房租如無力清償、由李長鶴代償、朱金福應償還原告房租洋卅七元、並應將承租原告經租之張家弄第五十一號朝西樓房一幢於本年十二月底遷讓交還原告接收、房租如無力清償、由楊錫堂代償、訟費由蔡金氏負担四分之三、朱金福負担四分之一、㊀判決葛承榮與補錫五等欠款涉訟回復原狀一案、(主文)聲請駁回、聲請費用由被告等負擔、㊀判決汪姚槐與楊生棠欠租涉訟一案、(主文)被告應償還原告房租洋三百五十元、訴訟費用由被告負擔、

▲刑事判決 ㊀倪祝生竊盜一案、(主文)倪祝生竊盜一罪、處五等有期徒刑二月、侵占契約上管有權一罪、處五等有期徒刑四月、應執行徒刑四月、未決羈押日數、以二日抵徒刑一日、㊀顧楊氏營利略誘一案、(主文)顧楊氏意圖營利略誘一罪、處二等有期徒刑五年、褫奪公權全部終身、意圖營利和誘二罪、各處一等有期徒刑三年、褫奪公權全部終身、應執行有期徒刑六年、併褫奪公權全部終身、未決期內羈押日數以二日抵徒刑一日、㊀劉永泉等傷害一案、(主文)劉永泉共同致人輕微傷害一罪、處拘役十日、共同賭博財物一罪、處罰金五元、併執行之、未決羈押日數、以二日抵拘役一日、或罰金一元、如無力完納罰金、一元折算一日易以監禁、劉永發共同致人輕微傷害一罪、處拘役十日、共同賭博財物一罪、處罰金五元、併執行之、未決羈押日數、以二日抵拘役一日、或罰金一元、如無力完納罰金、以一元折算一日易以監禁、㊀陳小寶等傷害一案、(主文)陳小寶傷害人致死一罪、處三等有期徒刑二年、未決期內羈押日數、以二日抵徒刑一日、蕭文輝執行職務時對於施以強暴脅迫二罪、各處五等有期徒刑三月、應執行有期徒刑四月、未決期內羈押日數、以二日抵徒刑一日、蕭文輝併褫奪巡警現職、訴訟費用由陳小寶蕭文輝連帶負擔、

▲公示送達 ㊀錢士青與李舜卿因欠租涉訟案件、本院定於十二月三十日下午二時爲公開審理日期、仰被告李舜卿知照、㊀判決阮孫氏與祝文方因離異涉訟案件、(主文)原告之訴駁回、訴訟費用由原告負擔、仰被告祝文方知照、

臨時法院

▲刑事判決 ㊀俄婦可龍考司訴楊東卿玩忽業務上必要注意致人傷之所爲、(主文)楊東卿玩忽業務上必需注意致人傷之所爲、處罰金八十二元、㊀楊永滄訴吳炳生竊盜一案、(主文)吳炳生竊取財物之所爲、減處五等有期徒刑六月、褫奪公權全部終身、㊀馮梓祥訴許克易楊木松妨害安全一案、(主文)許克易楊木松以強暴脅迫使人行無義務事之所爲、各處罰金二十元、如無力完納罰金、以一元折算一日易以監禁、㊀陳子順訴孫松山金天霖妨害安全一案、(主文)孫松山金天霖以強暴脅迫使人行無義務事之所爲、各處罰金二十元、如無力完納罰金、以一元折算一日、易以監禁、㊀楊樹浦捕房訴張阿寶等妨害工廠多數工人職業一案、(主文)張阿寶妨害工廠多數工人職業之所爲、處四等有期徒刑一年又二月、未決羈押日數、以二日抵徒刑一日、蕭小寶妨害工廠多數工人職業之所爲、處四等有期徒刑一年又二月、未決羈押日數、以二日抵徒刑一日、沈大羅子妨害工廠多數工人職業之所爲、處四等有期徒刑一年又二月、未決羈押日數、以二日抵徒刑一日、㊀戴忠良訴阿福徐榮生(即柴爿阿毛)殺人一案、(主文)阿福殺人之所爲、處一等有期徒刑十二年、未決羈押日數、以二日抵徒刑一日、徐榮生(即柴爿阿毛)無罪、㊀楊樹浦捕房訴吳阿木私藏槍彈及妨害公務一案、(主文)吳阿木私藏槍彈之所爲、處四等有期徒刑一年、妨害公務之所爲、處四等有期徒刑一年、係俱發罪應執行徒刑一年又八月、未決期內羈押日數、以二日抵徒刑一日、手槍一支子彈十六粒沒收之、㊀雷卿訴謝錦財張阿大強盜一案、(主文)謝錦財張阿大結夥三人以上強盜之所爲、各處一等有期徒刑十四年、各褫奪公權全部終身、未決羈押日數、以二日抵徒刑一日、手槍一支子彈十七粒沒收之、贓物發還被害人、

▲刑事批示 ㊀任耀堂請展期審理、狀悉、本案已據告訴人當庭撤回告訴矣、仰即知照、

▲民事批示 葛根生爲張鴻記貨款案聲請銷案由、狀悉、張鴻記欠款已經清償、應准銷案、並將張阿炳交保開釋、㊀唐大亨訴蘇鴻章欠租案聲請執行由、狀悉、此案已據蘇鴻章提起上訴、所請執行之處、應從緩議、㊀王同慶訴梁變元等借款案請求領款由、狀悉、梁變元繳案洋五十元、准予給領此批、

租界上訴院

▲刑事判決 ㊀鶴根生傷害上訴一案、(主文)上訴駁回、㊀曹王氏營利略誘上訴一案、(主文)上訴駁回、

▲民事判決 ㊀章仲華與裕興洋行貨款涉訟上訴一案、(主文)上訴駁回、本審訴訟費用由上訴人負擔、

▲民事批示 ㊀林奉生聲明和解撤回上訴由、狀悉、准予和解銷案、(以上均八日)

教育記載

外埠

⊙揚州新設佛教大學

研究佛學會考三民主義之釋可端、在揚州城外長生寺、設立中華佛教華嚴大學校、自任校長、昨(六日)呈縣敎府、報告該校定於本月十日正式開學、現有敎職員四十餘名、學生二十餘名、

⊙晏成中學風潮平息

蘇州晏成中學、因本月一日晚膳時、於飯菜中發見死蠅、發生罷課風潮、迭誌本報、玆悉蘇城學生聯合會以此小小問題、而釀成罷課風潮、實於學業、大有妨礙、特邀東吳、晏海女學、慧靈女學、三校調停、已得美滿結果、學校方面嗣後不得無故開除學生、學生與華寶・張又良・李讓吉三人向學校當局及校務委員陳子初道歉、雙方諒解、風潮遂告平息、七號已照常上課矣、

本埠

⊙上海中學校長赴甯參與開會

第四中大中學校聯合會定於今日(九日)在甯開會討論中等教育各項重要問題、聞本埠上海中學鄭西谷校長已於前晚乘車晉京赴會、

⊙炳勛國音速記第二屆招生

炳勛國音速記學校第一屆函授部、曾於本月一號舉行畢業初試及格之學員、昨日又舉行複試、公請青年會職業學校校長黃仁霖監考、頗爲嚴厲、聞此次再試及格者、有孫恩深・劉師憲・黃孝先・許師愼・房興周・曾門人・梁耀芳・聶光灼・陳荷生・王伯軒・汪德和・王冰・金善先・張□元・沈雪廬・鍾傳聲・楊本詩・呂仲霖・黃仁泉・周叔康・黃熙・王寶爵・張大楹・朱寶庸・馮鴻勛・謝奇・徐家聲・胡會蔡・梁蔭佳等二十九人、本月十七日即舉行畢業典禮、請市教育局長保君建給憑、屆時當場公開試驗、並請各界蒞場證明、該校第二屆函授部、刻已開始招生、其函授可隨時可以入學、亦無限期、章程函索附郵票六分即寄、

⊙中山體專高級生來申參觀

蘇州中山體育專門學校高級生三十餘人、由教務主任朱了濯君率領、于七號到申、偕往滬地各體育專門學校參觀、

體育

⊙本週足球聯會秩序略更改

▲甲組—星期六樂華與暨南無賽

▲乙組—大夏與友誼改在星期日

中華足球聯合會、本週按照秩序表之規定、星期六原有甲組樂華與暨南交鋒、茲因特別爭執、雙方徵得同意、決暫展期舉行、又星期六乙組大夏與友誼之賽、改在星期日上午九時半在足球場舉行、其餘各隊則仍按照原定程序交鋒、

⊙明日光華足球隊與復旦決戰

▲又一幕江大錦標賽

此次江南各大學足球錦標賽、本以交大佔先、而上週光華竟以三對二戰勝交大、該隊准於明日(星期六)與上屆首席復旦比賽、雙方旗鼓相當、定有一場決鬥、光華健兒如伍繩武・奚巧生・王鏡波等、復旦如卞鳳常・陳錦汀・胡仁階等、咸爲體育界所注意、聞卞因足疾未愈、恐不克出征、而光華抱奪標之決心、組有各種拉拉隊助威云、

⊙滬江足球隊今日赴蘇

▲明日與東吳比賽足球

蘇州東吳大學足球隊、特遣幹事施君邦瑞來申、邀請滬上各隊赴蘇比賽、茲已約定滬江大中學混合足球隊於此星期五(九號)到蘇、翌日(十號)下午二時比賽、

⊙今晚籃球房中之籃球賽

▲強華與紅隊……六時半

▲健德與却婁脫……七點半

今晚籃球房中有二組比賽、一爲儉德儲蓄會籃球隊與美隊却婁脫、於下午六時半舉行、一爲強華公司與紅隊於下午七時半舉行、強華籃球隊戰力頗爲強盛、健將如林寶驥・歐陽旭輝等均屬上選人才、而紅隊亦頗稱不弱、去年曾得乙組錦標、

⊙復旦野跑隊今日與同文比賽

日前復旦大學田徑賽與同文書院日人隊舉行運動會、會佔勝利、茲聞日人隊昨向復旦函約作一長跑之誼賽、復旦業已允許、雙方已定今日下午三時、假江灣路舉行、約自持志大學附近、跑至復旦終點、

⊙復旦女子籃球隊之職員

江灣復旦大學女生、對於籃球運動頗有興味、昨日前零擅於崇德、爾仍努力練習、職員選定、隊長(正)李秀娥、(副)金眞衛・管理員嚴劝福、

⊙足球零訊

▲持志與同文 持志足球隊前曾以二對三之比打敗同文書院足球隊、同文因上次有健將多人缺席、故雖受挫而心實不甘、約於明日下午一時正起在持志球場作二次友誼比賽、

▲南洋勝商務 上星期日(四日)南洋烟草公司足球隊與商務印書館足球隊在江灣持志球場作友誼比賽、結果爲一與〇之比、勝利屬諸南洋、

▲兩華之中賽 新近成立之兩華足球隊係商學二界擅長足球者所組織、曾以六對〇勝工部局職員所組織之步隊、前日(四日)又以二對一勝三慶隊、聞該隊極歡迎他隊作友誼之比賽、通訊處在虹口□□路光華織染廠內、茲將該隊球員錄後、(隊長)吳維庭、(副長)曹俊駒、(幹事)陳寶秋、(交際)王英、尹煦民(書記)王裁輪、會計許寶臣・蔣世榮・李鴻翔・范耀興・謬光宇・謬兆元・李長康・成醒世・高德棟・顧文傑・黃金海・吳志卿等二十餘人、

▲徐滙勝約翰 徐滙足球隊、昨日下午二時在中華棒球場與梵皇渡約翰青年會作友誼比賽、結果徐滙以整齊之陣綫、強盛之戰力、以六對〇獲勝、

⊙杭州球類競賽聯合會成立

浙江省立公衆運動場場長謝似顏、發起組織杭州市球類競賽聯合會、昨日、□省會各學校各團體體育主任、在公衆運動場開籌備會、計出席代表十一人、議決暫定爲足球籃球兩種、同時舉行、選舉於鳳岡・穆沅・王福泉爲足球委員、王天民・呂全恩・陳偉爲籃球委員、會所附設公衆運動場、加入各團體報名日期十二月七日截止、比賽分甲乙兩組、甲組大學及高中、乙組初中及小學、其餘各界加入者、應歸何組、由委員會審查後定之、

⊙廣東體育協會已成立

華南一區、對於體育一項、素所注重、運動人才輩出、在歷屆遠東運動會中、屢顯身手、茲悉自由全國體育協會促成各大埠城組織體育協會先後已有天津、寧波等處相繼組織、廣東一區、亦即望風而起、業已於十月二十二日在廣州市省教育會開成立大會、公推邱瑞爲主任幹事、辦公處即設在省教育會所、際此時值嚴冬爲足球時季正其所宜、乃先舉行足球聯賽、每星期三六爲比賽之期云、

商場行市

⊙厘市疲軟拆息平和

▲洋釐 昨市洋釐疲軟、早市七錢二分八厘六二五、較前日收市降六毫二五、午市七錢二分八毫一二五、較前日減一毫一二五、客幫去路甚微、鬧淡、業中交易亦不暢旺、早市做開票鑄銀四十餘萬、小同行做開、留作早午市同爲六錢二分六厘、比上日加一厘、雙樂早午市兩計六錢一分一厘三七五、較前天已小一毫三七五、成交數量十餘萬角、銅元三百七十五千、已縮一千五百、衣牌早二千七百卅二、午二千七百卅文、減十六文、角坯二百廿九文、小一文、貼水四十四文、亦小一文云、

▲銀拆 昨各銀行收解各種款項二三百萬、華商各莊收解貨票諸款三百餘萬、拆息甚形平和、早市三分、轉賬二分、午市二分、較前天降一分、銀行掛牌三分云、

⊙外滙掛價除和坡日外不更

昨本埠外滙掛價、和洋減二五、計一百五十六盾半、坡滙加三七五、計八十九兩八七五、日滙減一二五、計七十二兩一二五、其餘勿更、英銀見緊、美銀勿動、銀行內滙上午平平、下午趨緊、追結果、較前天計英金縮〇六二五、美金縮一二五、日金加二五、華商金業中上午初出後進、下午紛向爭購、銀行方面正金等上午買進日匯一百數十萬元、後賣出一百餘萬元、下午續買三百萬元、英美兩滙稍有交易、人心迴挺、惟近期各滙仍較廉、各銀行成交計朝鮮出一月日金五萬元、價七一五六二五、大通買二月五六十萬元、正金買一百餘萬元、價七一七五、上海滙十萬元、七一六八七五、滙豐出一月份五萬元、價同上、住友出十萬元、七一五六二五、隆豐買十萬元、七一四三七五、正金出三月份二十五萬元、價七一八七五、又十萬元、七一八一二五、滙豐出近期先令一八鎊價二個七辦士六二五、下午華商行對做三月日金五萬元、七二三、正金出二十萬元、七一九三七五、東西出二十萬元、價同上、正金出六十萬元、七一九三七五、七二至七二一二五、住友出三十萬元、價七二、正金上海又出二十萬元、七二一八七五、台灣三菱出一月二十萬元、價七一八七五至九三七五、

▲英滙 掛佈如前、計一先令七辦士二五、內盤略緊、終日計有一二五上落、交易平穩、三月份初結二個七辦士四三七五、後爲二個七辦士半、下午二個七辦士三七五、買價上午二個七辦士半、後爲二個七辦士五六二五、下午二個七辦士四三七五、十二月份上午結過二個七辦士六二五、下午約爲二個七辦士四三七五至七辦士半、

▲美滙 掛牌仍爲六十三元半、內盤見軟、計有二五上下、交易不爽、三月份初結六十三元八七五、午收六十四元、下午六十三元七五至六十三元八一二五、買價上午六十四元至六十四元一二五、下午六十三元八七五、近期可結六十四元、

▲東滙 掛價已減一二五、計七十二兩一二五、銀行內盤上午見低、午後復堅、計有四三七五漲落、華商出而復進、交易頗旺、人心易緊、三月份初結七一八七五至七一七五、後爲七一八七五、時爲七一八一二五、午收七一八七五、下午七一九三七五、三點時見增、七二至七二一二五、收市七二一八七五、賣價七一七五至七一六八七五、時爲七一六二五、午收七一七五、下午對做七二、繼爲七一八一二五、後七二至七二〇六二五、一月份上午結過七一五六二五、七一六八七五、下午七一八七五至七一九三七五、近期仍較鬆、

⊙內滙變更

昨(八日)華商銀行公會報告、各省滙市有變更、京津銀路洋升、烟台及成都均漲、重慶萬縣則跌、其餘各省內地等處皆無上落、交易亦屬平常、計北京公砝一千〇六十二兩、跌一兩、洋滙一千〇二十一元、升一元半、天津行化一千〇七十兩、減一兩、洋滙一千〇廿元、加一元半、烟台一千〇廿二元、加二元、重慶平銀九百八十兩、跌八兩、洋滙九百六十五元、減五元、成都銀滙九百五十五兩、加三十五兩、洋滙九百四十元、減三十五元、

⊙大條近遠期均縮一二五

昨(八日)接倫敦電訊、中國銀出、市面不定、大條近期已縮一二五、計爲廿六辦士七五、(合英滙平二先令十辦士六二五)遠期縮二五、計廿六辦士半、美銀價仍爲五角八分半、英對美已小去〇三一二五、美對英小去〇六二五、同爲四元八角八分一八七五、日英仍爲一先令十辦士六二五、日美四元五角八七五、倫敦先令二個七辦士九三七五、加〇六二五、當日路透電訊、十點〇五分到、日美仍爲四五八一二五、日英一先令十辦士三十二分之十七、又電通社電、十點十五分到、日美仍爲四五八一二五、入價加〇六二五、計四五九三七五、日英如前、一先令十辦士三十二分之十七、入價大〇三一二五、計十辦士三十二分之十九、又二月份日美出價四五八七五、入價四六、加〇六二五、日英出價一先令十辦士五六二五、如前、又進價加〇三一二五、計十辦士六二五、午刻及下午二點半均未更改、

⊙標金又漲

昨星期四、大條銀已縮二五、美銀價勿更、標金市況又見漲象、惟時高時低、早開略加幾錢、蓋英銀見縮、但美銀及日美未動、遂又跌去二兩、午時稍加一兩、下午巳擴高翔、計漲二兩光景、收市比較上日計加一兩三錢、各號買過於賣、外滙上午似鬆、午後轉緊、華商先出後進、銀行交易甚形活潑、茲將全市經過情況錄後、一月份標金開盤三百五十兩〇九錢、加四錢、毛盤小落一兩、先令開出時計四十九兩九錢、日金減一二五、計掛六十二兩一二五、內部亦低、遠期銀行吃進七二七五至七一六八七五、後祇七一六二五、向結七一七五、十點左右爲四十八兩八錢、往後正金售出七一八七五、華銀行出正月期七一六八七五、吃進七一五六二五、至十一點半後、高至五十兩〇二錢、繼因正金又出七一八一二五、旋跌去八九錢、午收復爲四十九兩九錢、下午三百五十兩〇一錢開市、繼因銀行對做日金七二、正金等尙出七二二五、又出七二一八七五、正月份三菱出七一九二七五、隨加二兩左右、而上買戶頗旺、信孚等紛紛購入、以價格較大、二點半後上下、二點會爲五十一兩九錢、人心穩定、其後加二兩左右、四點半後上下、滙市穩定、迨四點半收市、爲三百五十二兩八錢、較上日計加一兩三錢、終日最大價三百五十二兩九錢、最小價三百四十八兩八錢、相去四兩一錢、結價十二月份三百五十二兩、補水上午三百五十八兩、下午三百五十二兩、烚金仍爲五十七元云、

⊙公債市價回疲

▲七長降八九角 ▲續六小角許

昨公債期貨市況因以人氣不若前日之高旺、尊買雙方又轉平衡、故進出亦較前減色、各種交易仍七長最盛、成交總數爲一百五十六萬元、中七長一百〇六萬元、整六爲九十萬元、現貨依然清淡、全日除上午開做一次、僅成交七長四千餘元、至兩債市價、各盤趨勢錢疲而疲、北伐電大上落、其初雖有七長付息抽籤公布之說、一般人咸以爲將有繼高之勢、但其陡漲抬高、已超現前日、下日下市、已漸過高、無復有再漲之可能、是以市上買氣雖旺、而賣方拋出亦殊不弱、繼以多戶且漸有脫手、故開出後、又盤旋鬆疲、結果七長前日同小八九角、整六上午尤徹、自晨初至下午初開價、均較前日好起二三角、繼以收盤轉軟、致反小去角許、現貨七長略大、茲分述於後、

▲七年長期 七長現貨爲六十二元七角、比前日大四角、十二月期上午徘徊二元至二元五角之間、下午常站定於二元七八角左右、結果爲六十二元七角半、比前日小九角半、一月期自初開出時、約較前日略好一二角、爲一元五角、即步鬆、下午收盤已爲〇八九角、後市趨動尚徹、結果爲六十元〇九角、比前日亦小八角、

▲整理六釐 整六無貨無市、十二月期初常出入於二元左右、收盤微降、爲五十一元五角半、比前日小一角五分、一月期五十三元一角半、亦較上午小半元、比前日略降一角半、

姚佐頼 新法洗射白濁

白濁乃花柳病初步、異常危險、起勢刺痛、減便須暫延、甚至骨髓、必致瘋癱、毒發於外、則變橫痃魚口爛疳、血淋等症、本醫生有鑒於此、專門研究此科、獨具實驗心得、特備各國最新白濁儀器、新法洗射、保無痛苦、又特製各藥從根本治理、十年八年、多方醫治、不愈者均能藥到病除、永不復發、診所 ▲上海三馬路大舞台對面 姚佐頼醫生診所

商情一覽

金融

⊙國外滙票

十二月八日(星期四)市

上海滙倫敦(中規一兩計算)	
銀行電滙	二先令七辦士二五
銀行四月期	二先令七辦士三一二五
銀行買進	二先令七辦士半
四月期	二先令九辦士二九
四月期	二先令九辦士三七五
六月定期	二先令九辦士五六二五
上海滙法國(中規百兩計算)	
銀行電滙	一千六百十五佛郎
四月期	一千七百四十五佛郎
上海滙紐約(中規百兩計算)	
銀行電滙	美金六十三元五
四月期	美金六十三元八七五
上海滙香港(港洋百元合申規)	
銀行電滙	七十九兩
上海滙印度(中規百兩計算)	
銀行電滙	一百七十七羅比二五
上海滙爪哇(中規百兩計算)	
銀行電滙	一百八十六盾半
上海滙新加坡(新洋百元合申規)	
銀行電滙	八十九兩八錢七五
上海滙東京(日洋百元合申規)	
銀行電滙	七十二兩一二五
上海滙美金(中規百兩計算)	
銀行電滙	二百六十六[illegible]

⊙各國幣價

公布各國外幣五點鐘前市價

英金鎊(一千元)	買三兩七錢五分
英金鎊	賣三兩二錢五分
法郎克票 每百元	賣二兩三錢五分
新加坡票 每元	買八分二五
香港鈔票 每元	賣八分五
東京老頭票 每元	買一元
花旗票 每元	賣一元
美金票 每磅	買九角八分
荷蘭票 每盾	賣二元〇八分
英金四開 每個	買十一元
美金四開 每個	賣八角
法金大佛 每元	買十一元
印度票 每盧比	賣七角
菲律濱票 每元	買一元〇五分

⊙國內滙兌

▲銀行公會報告各省滙兌

地名	銀名	兩
北京	公砝	一〇六二
天津	行化	一〇七〇
重慶	九七平	九八〇
成都	九七平	九五五
廣州	九七平	[illegible]
地名	銀名	元
北京	銀	一〇二一・五
天津	銀	一〇二〇・五
成都	銀	九四〇・〇
烟台	銀	一〇二二・〇
廣州	銀	[illegible]
重慶	銀	九六五・〇

⊙金市

[illegible]

⊙大連油豆

十二月八日下午二點二十五分到電

貨名	期別	價
油	現貨	二十元〇六角
又	十二月份	二十元〇四角
又	一月份	十九元九角
又	二月期	十八元二角
豆	現貨	十八元[illegible]
又	十二月份	五元六角
又	一月份	五元六角
又	二月份	五元六角七分
又	三月份	五元[illegible]
餅	現貨	一元七角四分
又	十二月份	一元七角六分
又	一月份	一元七角七分
又	二月份	一元七角八分
又	三月期	一元八角八分

⊙北米市

[illegible]

⊙滬南米市

[illegible]

⊙銀洋錢市

[illegible]

⊙油豆餅

[illegible]

交易所市況

⊙上海華商紗布交易所

[illegible]

⊙上海證券物品交易所

[illegible]

⊙上海華商證券交易所

[illegible]

⊙上海麪粉交易所

[illegible]

⊙無錫金市

[illegible]

⊙無錫錢市

[illegible]

船期

[illegible]

外洋輪船報

[illegible]